

Joyeuses Fêtes



HEURES D'OUVERTURES AU PUBLIC :
LUNDI-MARDI-JEUDI:
DE 09H00 À 12H00-13H30 À 18H00
MERCREDI : DE 09H00 À 12H00
FERME L'APRES-MIDI
VENDREDI: DE 09H00 À 12H00 ET DE 13H30 À 15H30
SAMEDI : FERME

WWW.SARGELESLEMAN.SFR

MAIRIE DE SARGÉ-LÈS-LE MANS
34, RUE PRINCIPALE - 72190 SARGÉ-LÈS-LE MANS
TÉL. : 02 43 76 51 00 - FAX : 02 43 76 15 77
MAIRIE@SARGELESLEMAN.SFR

Sargé

INFO

Fernando DOS SANTOS
Maçonnerie neuf
et restauration



865 route de la Chauvinière
72530 Yvré L'évêque

Tél. 02 43 76 45 11
sarl.fdosantos@gmail.com

APPLICOIF
0243765389

COIFFEUR VISAGISTE MIXTE / BARBIER
CHIGNON

9 Allée du Commerce
72190 Sargé Les Le Mans
aplicoif.72@hotmail.com

Artisan
Menuisier

Pascal PEQUIN

- Fabrication
Sur mesure
- Pose
Avec ou sans fourniture
- Coaching

pascal.pequin@laposte.net
210 chemin des Fourches
72190 Sargé-lès-le Mans

06 19 705 474
02 43 765 909

Aux Délices de Sargé

Fabrication de
CROISSANTS au beurre
ADP de Montaigu

Marie et Loïs
BOULANGERIE - PATISSERIE

PRODUITS
100% MAISON !

Facebook: Aux délices de sargé

30 rue principale 72190 Sargé Les Le mans
02.43.76.57.50
Nos Produits sont fabriqués maison

S.A.R.L. **GOMES**



MAÇONNERIE
72190 SARGÉ LES LE MANS
Tél. 02 43 76 52 32

SOMMAIRE 2

ÉDITO 3

VIE COMMUNALE

Infos /Dématérialisation d'urbanisme..... 4

Bien vivre Ensemble..... 5

Question Juridique 6

Recensement 2022 7

SETRAM 8

État Civil 9

Mouvements du personnel..... 9

Elections - Recensement Militaire 10

Numéros utiles..... 11

PUB 12

AFFAIRES SOCIALES-CCAS

CCAS. 13-14

JEUNESSE

CMJ 15

M'Loisirs..... 16

Local Jeunes..... 17

Restaurant Scolaire 18

VIE SCOLAIRE

Maurice Genevoix..... 19

ASPE - Association Parents d'élèves 19

PUB. 20

URBANISME

Les travaux..... 21-22

Les projets 23-24

Développement Économique..... 25

PUB 26

CULTURE

SCELIA 27-28-29

EEA 30

Médiathèque La PARENTHÈSE..... 31-32

VOIRIE-CHEMINS-PATRIMOINE

Rond point du golf..... 33

Chemins 34

ASSOCIATIONS- SPORT-LOISIRS

Club Entreprises..... 35

JUDO-U.N.C- Club Pétanque 36

CSL Sargé, Générations Mouvement..... 37

FOOT, ASS (Amicale Sportive Sargéenne 38

GOLF 39

UAS (Union Athlétique Sargéenne) 40

L'École Buissonnière 41

PUB 42

C.V.M.H..... 43

Club Photos 44

Comité de Jumelage 45

UN PEU D'HISTOIRE

Histoire de la Mairie de Sargé 46-47-48-49

Calendrier Événements..... 51

SARGÉ INFO

Hôtel de ville - 34 rue Principale - 72190 SARGÉ-LÈS-LE MANS - Tél.: 02 43 76 51 00 - Fax 02 43 76 15 77

Directeur de la publication : Marcel MORTREAU

Conception et Impression : ITF Mulsanne - 2104.0495 - (labellisé IMPRIM'VERT) N° 72, Tiré à 2000 exemplaires sur papier recyclé





Madame, Monsieur,
Chers concitoyens,

Nous venons de vivre une crise sanitaire sans précédent avec son lot de contraintes exorbitantes (confinements, absence de rassemblements, gestes barrières, angoisse face au COVID...) qui ont mis à contribution nos finances publiques.

Maintenant que le pic de la pandémie est derrière nous - du moins je l'espère -, il est temps de se projeter vers la réalisation des travaux qui avaient été freinés dès le début de ce mandat. Vous trouverez dans ce bulletin municipal les principaux investissements de la commune.

La rentrée scolaire 2021/2022

Cette rentrée s'est déroulée dans un contexte quasi normal. Les effectifs sont en légère diminution par rapport à l'année précédente. Nous avons accueilli dans nos écoles 361 élèves. L'école élémentaire Maurice Genevoix dénombre 153 élèves contre 170 l'an passé. Grâce à une nouvelle disposition qui plafonne les effectifs à 25 élèves par classe, nous conservons notre 7^e classe. Je souhaite la bienvenue à Madame Brousmiche la nouvelle directrice. L'école maternelle accueille 76 élèves. L'école Notre Dame enregistre 132 élèves. Nous assurons la restauration d'environ 240 enfants par jour.

L'évolution de la fiscalité

La réforme de la taxe d'habitation sur les résidences principales s'est accompagnée d'un nouveau schéma de financement des collectivités territoriales avec une compensation à l'Euro près applicable dès 2021. Ainsi, pour la commune, la perte de ressources découlant de la suppression de la taxe d'habitation sur les résidences principales est compensée par le transfert, à notre profit, de la part départementale de taxe foncière sur les propriétés bâties. Afin de corriger les écarts de compensation générés par la réforme, un dispositif d'équilibrage permet de neutraliser la surcompensation ou la sous compensation de chaque commune au titre d'une année de référence. Ce mécanisme fera l'objet d'une évaluation tous les 3 ans soit en 2024. Pour les futures constructions de locaux, il n'y a pas lieu de compenser une recette qui n'existe pas, la taxe d'habitation étant intégralement supprimée.

La réforme de la taxe d'habitation a permis à 80% des foyers de bénéficier de la suppression totale de leur TH sur leur résidence principale en 2020. À compter de 2021, la réforme de la TH sur la résidence principale va bénéficier à tous les contribuables. Ainsi, vous bénéficierez à minima d'une exonération partielle fixe de 30% en 2021(65% en 2022 et 100% en 2023) de la TH sur votre résidence principale. La commune a fait le choix de ne pas augmenter le taux de la taxe foncière sur les propriétés bâties afin de ne pas augmenter la pression fiscale.

L'année 2021 se termine. Pour commencer la nouvelle année 2022, je vous invite à la cérémonie des vœux qui se déroulera à l'Espace Scélia le vendredi 7 janvier à 19h.

À la veille d'une nouvelle année, je vous souhaite de très joyeuses fêtes ainsi qu'une bonne et heureuse année. Que 2022 puisse consolider la convivialité retrouvée.

Marcel MORTREAU
Maire de Sargé-Lès-Le Mans
Vice-Président de Le Mans Métropole

DÉMATÉRIALISATION DES AUTORISATIONS D'URBANISME

À partir du 1^{er} janvier 2022, toutes les communes de plus de 3 500 habitants seront concernées par l'obligation de recevoir et d'instruire par voie dématérialisée les demandes de permis de construire, déclarations préalables, et certificats d'urbanisme.

Les objectifs de la dématérialisation de l'application du droit des sols

Le dépôt et l'instruction en ligne de toutes les demandes d'autorisations d'urbanisme, répondent aux enjeux de simplification et de modernisation des services publics, à l'heure où une grande majorité de services sont accessibles en ligne. Il s'inscrit pleinement dans la démarche Action publique 2022, qui vise à améliorer la qualité des services publics et à moderniser l'action publique, tout en maîtrisant les dépenses et en optimisant les moyens.

Le contexte réglementaire national

Deux fondements juridiques encadrent l'obligation de dématérialisation, autour d'une même échéance, le 1^{er} janvier 2022 :

- La saisine par voie électronique (SVE) issue de l'article L. 112-8 du Code des relations entre le public et l'administration (CRPA) : La SVE est le droit pour toute personne (ou « usager ») de saisir par voie électronique (ou « de manière dématérialisée ») l'administration. Les modalités de cette saisine sont laissées à l'appréciation de la collectivité (mail, formulaire de contact, téléservice, etc.).
- L'article L. 423-3 du Code de l'urbanisme, issu de la loi ÉLAN (dans son article 62) du 23 novembre 2018 : « Les communes dont le nombre total d'habitants est supérieur à 3 500 disposent d'une téléprocédure spécifique leur permettant de recevoir et d'instruire sous forme dématérialisée les demandes d'autorisation d'urbanisme déposées à compter du 1^{er} janvier 2022. Cette téléprocédure peut être mutualisée au travers du service en charge de l'instruction des actes d'urbanisme. Un arrêté pris par le ministre chargé de l'urbanisme définit les modalités de mise en œuvre de cette téléprocédure. »

Les bénéfices pour les usagers de la dématérialisation sont multiples :

- un gain de temps et la possibilité de déposer son dossier en ligne à tout moment ;
- plus de souplesse, grâce à une assistance en ligne permettant d'éviter les erreurs et les incomplétudes de dossiers ;
- plus de transparence sur l'état d'avancement de son dossier ;
- des économies sur la reprographie et l'affranchissement.

L'échéance du premier janvier 2022

Le 1^{er} janvier 2022, la solution proposée par la commune de Sargé-Lès-Le Mans et le service instructeur de Le Mans Métropole sera la mise en place d'un téléservice dédié accessible uniquement depuis le site internet de la commune: **le Guichet Numérique des Autorisations d'Urbanisme (GNAU)**

Le dépôt classique en papier des autorisations d'urbanisme reste bien sur toujours possible.

Nettoyer devant chez soi : Une obligation

L'entretien des trottoirs devant chez soi fait partie des obligations à respecter en tant qu'occupant d'un bien, qu'on soit locataire ou propriétaire de son logement.

Ainsi, chaque habitant d'une maison individuelle doit lui-même se charger d'entretenir le trottoir qui se trouve devant son bien, au même titre que dans un lotissement qui se compose de différentes habitations.

Les riverains sont notamment tenus de :

- désherber
- tailler leurs arbres et haies à l'aplomb de la voie publique afin de ne pas gêner les piétons et les personnes à mobilité réduite
- balayer les feuilles et autres débris
- nettoyer la neige et le verglas, et de prévenir les accidents avec la mise en place de sel ou de sable

Nuisances sonores

Les travaux de bricolage ou de jardinage réalisés par des particuliers à l'aide d'outils ou d'appareils susceptibles de causer une gêne pour le voisinage, en raison de leur intensité sonore, ne peuvent être effectués que :

les **jours ouvrés** de 9h00 à 19h00

les **samedis de 9h00 à 12h00 et de 14h00 à 19h00**

les dimanches et jours fériés : **interdiction**

Merci à tous de respecter cette réglementation qui permettra à chacun de vivre en harmonie avec ses voisins.

Marcel MORTREAU
Maire de Sargé-lès-le Mans





point-justice
informer, orienter, aider

☎ 30 39

Ministère
de la Justice

Une question juridique ?



point-justice
Sarthe

Rencontrez **gratuitement**
en Sarthe, des avocats,
notaires, huissiers de justice
conciliateurs de justice
et associations spécialisées.

Pour plus
d'informations :
www.cdad72.org
www.justice.fr

**Vous souhaitez connaître le point-justice le plus proche de votre domicile ?
Vous souhaitez être orienté(e) vers le bon interlocuteur ?**

Contactez :

La Maison de la Justice et du Droit / Point-justice **Allonnes** au **02 43 39 05 85**

Le Conseil Départemental d'Accès au Droit / Point-justice **Sarthe** au **02 72 91 10 14**

Le Tribunal de proximité / Point-justice **La Flèche** au **02 55 46 35 00**



cdad-sarthe@justice.fr

Conseil Départemental de l'Accès au Droit de la Sarthe
Réseau Point-Justice
Cité Judiciaire du Mans - 1 avenue Pierre Mendès-France
72014 Le Mans Cedex

CDAD
CONSEIL DÉPARTEMENTAL DE L'ACCÈS AU DROIT
S A R T H E 72

**MINISTÈRE
DE LA JUSTICE**
*Liberté
Égalité
Fraternité*

Conciliateur de justice du secteur :
M. MAURIN Richard: 06 20 64 24 51

LE RECENSEMENT 2022

Le recensement de la population est très important pour notre commune. C'est un acte obligatoire et gratuit, qui permet de calculer la dotation de l'état et de dimensionner les équipements nécessaires à notre développement.

En 2022 la période de recensement est prévue du jeudi 20 janvier au samedi 19 février

Privilégier la réponse par internet c'est aussi moins de contact en cette période de covid.

Si vous désirez avoir de plus amples renseignements, n'hésitez pas à joindre la mairie de Sargé-Lès-Le Mans au 02 43 76 51 00

Si vous savez que vous ne serez pas présent à Sargé-Lès-Le Mans, pendant toute ou partie de la période de recensement, nous vous demandons de bien vouloir l'indiquer en mairie, afin que l'agent recenseur puisse s'adapter à votre situation. Autrement votre logement sera considéré par l'INSEE comme «vacant»

Patrick Chabot,
1^{er} Adjoint, Coordonnateur du recensement 2022



The poster features a stylized illustration of a town with various buildings, a school, a hospital, and people engaged in activities like cycling and playing. The background is a bright yellow sun over a blue sky. The text is in blue and white, providing key information about the census process and its benefits.

Recensement de la population 2022

C'est utile pour vivre aujourd'hui et construire demain

Les chiffres du recensement de la population permettent de connaître les besoins de la population actuelle (transports, logements, écoles, établissements de santé et de retraite, etc.) et de construire l'avenir en déterminant le budget des communes.

C'est encore plus simple sur Internet !

Des codes vous seront remis par votre mairie pour vous recenser à compter du 20 janvier 2022.

C'est sûr : vos données sont protégées

Elles restent confidentielles. Le recensement de la population est gratuit, ne répondez pas aux sites qui vous réclament de l'argent.

Pour en savoir plus, rendez-vous sur

le-recensement-et-moi.fr ou auprès de votre mairie.

PARTIES PRENANTES

SETRAM : LOCATION DE VÉLO À LA SETRAM

Location de vélo :

Le vélo est le choix d'un mode de déplacement urbain économique et écologique.

Faites de l'exercice pour vous rendre au travail, faites du shopping, rejoignez vos amis en respectant l'environnement et en faisant des économies ! (Essence, entretien, assurance, parking, etc.)

La SETRAM vous propose la location d'un vélo classique, d'un vélo pliant ou d'un vélo à l'assistance électrique.

Comment louer son vélo :

Déplacez-vous à l'Espace vélo : 49 avenue du Général de Gaulle

Du lundi au vendredi de 8h30 à 19h00, le samedi de 10h00 à 12h00 et de 14h00 à 19h00.

L'Espace vélo est fermé les dimanches et jours fériés.

Pour répondre à vos questions, le service client est à votre disposition au 02 43 24 76 76.

1. Identifiez votre zone de destination (A, B, C, D ou E : voir sur le plan) et repérez le véhicule qui dessert votre zone : C pour Sargé-Lès-Le Mans.

2. Montez à bord du véhicule et indiquez au conducteur votre arrêt de descente du réseau Setram.

Le conducteur construit son itinéraire selon les arrêts à desservir.

Tarification :

La tarification du réseau Setram s'applique pour le Flexo soirée. Les titres de transport ticket Unité, Journée et Tribu sont vendus à bord.

Gwendoline Collet
Aurélie Pichon
Accueil Mairie

À noter : il est possible de retirer le vélo à Sargé-Lès-Le Mans après avoir constitué le dossier avec les services de la Setram au Mans.

Pièces à fournir :

- Une pièce d'identité,
- Un chèque de caution (montant variable selon le type de vélo emprunté),
- Un justificatif de domicile de moins de 3 mois attestant d'une résidence sur l'une des communes de Le Mans Métropole.

Si aucun vélo n'est disponible, vous serez inscrit sur la liste d'attente et vous serez recontacté dès que possible.

Plus d'informations sur : <http://www.setram.fr/1014-Location-de-velo.html>

FLEXO soirée : un bus pour rentrer les vendredis et samedis soirs

Comment ça fonctionne ? :

Pas besoin de réserver !

Un minibus vous attend à l'arrêt République, boulevard René Levasseur. Le service fonctionne tous les vendredis et samedis avec 3 départs : 22h30 / 23h30 / 00h30.



ÉTAT CIVIL :

NAISSANCES

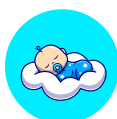

Gabin BLOT.....29/11/2020	Samuel AHUILE.....07/03/2021	Noémie GOUTAL.....27/08/2021
Alicia LATHIERE.....30/11/2020	Thomas DE LA BROSSE07/03/2021	Soumaya SALGUIRIEVA27/08/2021
Naïm HAMROUNI.....10/12/2020	Yasin SULDANOVA08/03/2021	Albin MULLER.....07/09/2021
Myla PERCHAPPE19/12/2020	Léa BEUCHER19/03/2021	Raphaëlle UZU.....11/09/2021
Tesnime RHATOUSS19/12/2020	Chloé BIGOT19/03/2021	Iasmina PETROI.....17/09/2021
Maxence MAUDET01/01/2021	Rose SOUCY22/03/2021	Marin DUPUY D'ANGEAC27/09/2021
Nina COUZYN CANIAUX12/01/2021	Maël PROVOTS BELONCLE.....03/04/2021	Anas HAMLATI.....04/10/2021
Noa COUZYN CANIAUX.....12/01/2021	Amir FERHAT.....07/04/2021	Gabyn VANNIER.....04/10/2021
Marcus NEAU13/01/2021	Maxence VAIDIE12/05/2021	Jade MASSERON.....11/10/2021
Yuna JOVIS BALDAU.....18/01/2021	Lola RICHARD12/06/2021	Rose BEAUMONT.....15/10/2021
Soan BENYAKHOU.....01/02/2021	Amélia MAZEL.....22/06/2021	Myriam ALLA17/10/2021
Théhémée BEURAERT.....18/02/2021	Léandre LEFORESTIER.....18/08/2021	Louise BOUFFETEAU-NEVEU ..18/10/2021
Alba ALBERT.....22/02/2021	Albane GANIVET20/08/2021	

MARIAGES



Claude HARDOUIN & Nicolle BERGER05/12/2020	Philippe THOMAS & Patricia LELOUP03/07/2021
Jean GACHOT & Danièle MARAQUIN20/03/2021	Salim HELAL & Rose LONGIN31/07/2021
Jean-Christophe BONNAL & Joël BRUNETTE16/04/2021	Laurent HEDDE & Virginie MAVOUNZA28/08/2021
Angéline MONTAROU & Emilie BOURMAULT22/05/2021	Anthony FERNANDEZ & Amandine BARRÉ18/09/2021
Vincent TRONCHET & Elodie ROULON.....12/06/2021	Geoffrey CHANTEAU & Vanessa MARTY18/09/2021
Thomas BLOT & Amandine MARTIN.....26/06/2021	Antoine BEUVIER & Clémence LHUILLIER.....09/10/2021
Philippe GARBEZ & Claudine VAUCEL26/06/2021	Thomas LALLEMENT & Sophie GUINEHEU.....23/10/2021
Christelle CHAMPION & Marie-Laure MOREL.....30/06/2021	

DÉCÈS



Guy FRÉTÉ09/11/2020	Claire BOURGOIN épouse BOURGEOIS22/05/2021
Gilbert SALÉ.....03/01/2021	Carlo CONSTANTINI03/06/2021
Roger PAULOIN12/01/2021	Fernand DROUIN.....28/06/2021
Maryse FUCHS épouse BALLOUX.....17/01/2021	Colette MACQ épouse LE FOURN.....06/07/2021
Eric BACHELIER20/01/2021	Michel BORDEAU18/07/2021
Yves BUARD09/02/2021	Alain DELGRANGE.....18/07/2021
Henri CHAUVIN.....28/02/2021	Robert CHISTONI18/07/2021
Evelyne HARAN.....06/03/2021	Monique MOTTIER épouse BARAULT13/08/2021
Charles GAUVAIN17/03/2021	Fernand COLLET.....29/08/2021
Camille GRAFIN09/04/2021	Jeanine BÛCHER épouse HAMELIN.....31/08/2021
Jacques CELLÉ09/04/2021	Roger BRIDIER.....04/09/2021
Christine BRUGIERE épouse LEGRAS.....09/04/2021	Maurice BARANTIN.....11/09/2021
Roger CORBION22/04/2021	Huguette LE BAS épouse CUSSAC.....25/09/2021
Paulette GUY veuve BENOIT.....05/05/2021	Gérard FORTIER.....31/10/2021
Auguste BIGOT19/05/2021	

Aurélien Pichon
Accueil

MOUVEMENT DE PERSONNEL

SORTIES	ENTREES
Pascal PEAN le 12 Avril 2021 Responsable du service technique	Remplacé par Fabrice THAS
Emmanuelle ILIAS le 5 Avril 2021 Service Administratif (Comptabilité/Assurances/RH)	Remplacée par Angélique BEAUSSIER
Sylvie FRERE le 1 ^{er} Octobre 2021 ATSEM	Remplacée par Astrid BARBAUD
Michèle BENOIT le 1 ^{er} Octobre 2021 Responsable du service Culturel	Remplacée par Mélissa ROUILLON
Xavier LONGO le 13 Octobre 2020 (mais information fin d'année 2020) Référent Accueil péri scolaire/Temps méridien/ Mercredis loisirs/Centre loisirs	Marie-Liesse DUBOIS (nomination stagiaire après 5 ans de services contractuels sur le remplacement de longue durée de M. LONGO) le 11 Mai 2021
Léa RUGARLI le 30 Août 2021	Apprentie École Maternelle

Nous vous souhaitons à tous du succès dans vos projets à venir

Sylvie Batteux
Responsable RH



Inscrivez-vous sur
les listes électorales
jusqu'au 1^{er} Mars 2022

ÉLECTIONS

Présidentielles : 10 et 24 Avril 2022

Législatives : 12 et 19 Juin 2022



PAR INTERNET

www.demarches.interieur.gouv.fr



PAR COURRIER

À votre mairie



EN MAIRIE

En personne ou en mandatant un tiers



BIENTOT 16 ANS !

PENSEZ AU RECENSEMENT

C'EST OBLIGATOIRE



Où ?

A la mairie du domicile

Quand ?

Dès 16 ans

Avec quoi ?

La carte d'identité,
Le livret de famille,
Le justificatif de domicile

Pourquoi ?

- Pour obtenir l'attestation de recensement qui est obligatoire pour établir un dossier de candidature à un concours ou un examen soumis au contrôle de l'autorité publique (ex : conduite accompagnée, CAP, BEP, ...)
- Pour effectuer la Journée d'Appel de Préparation à la Défense (JAPD)
- Pour l'inscription d'office sur les listes électorales.

C'est une démarche obligatoire mais surtout citoyenne.

Gwendoline Collet
Aurélie Pichon

Services de la mairie	Coordonnées	Jours et horaires d'ouverture
Mairie	Tél : 02.43.76.51.00 Fax : 02.43.76.15.77 34 rue Principale mairie@sargeleslemans.fr www.sargeleslemans.fr	Lundi / Mardi / Jeudi : de 9h00 à 12h00 et de 13h30 à 18h00 Mercredi : de 9h00 à 12h00 Vendredi : de 9h00 à 12h00 et de 13h30 à 15h30
Planète Enfants Service Enfance-Jeunesse	02.43.82.80.22 20 Rue Principale	
Déchetterie	02.43.47.47.60 ZAC de la Pointe 10 Rue des Noisetiers	Du Lundi au Samedi : De 9h00 à 12h00 et de 14h00 à 18h00
Scélia Espace Culturel	02.43.76.38.50 Rue Didier Pironi	Mardi : de 10h00 à 17h00 Mercredi : De 10h00 à 12h00 et de 14h00 à 19h00 Vendredi : De 10h00 à 12h00 et de 14h00 à 17h00
La Parenthèse Médiathèque	02.43.76.87.11 Rue Didier Pironi	Mardi : de 14h00 à 18h00 Mercredi : De 10h00 à 12h30 et de 14h00 à 18h00 Vendredi : De 14h00 à 18h00 Samedi : De 10h00 à 12h30 (Sauf Juillet et Août)
EEA Établissement Enseignement Artistique	02.43.76.38.50 Rue Didier Pironi	
École Maternelle Maurice Genevoix (Publique)	02.43.76.50.30 Place des Commerces	Mme CHENAIS
École Élémentaire Maurice Genevoix (Publique)	02.43.76.52.52 Rue de Bel Air	Mme BROUSMICHE
École Primaire Notre Dame (Privée)	02.43.76.59.00 9 Rue des Bruyères	Mme BERTHÉ
RAMPE Relai Assistantes Maternelles Parents Enfants	02.43.82.94.82 06.18.89.47.60 Rue de Bel Air	Mme MANCEAU Mme SARAHOUI
Crèche BB Lou	06.69.03.34.91 6 Place des Commerces	Mme MARTIN
Assistante Sociale Délégation Territoriale de Coulainnes	Rue de Belle Ile, COULAINNES 02.43.74.11.17	Mme DÉZÉCOT
Halte Garderie Centre Multi Accueil d'Yvré	02.43.89.46.52	
Cellule de Proximité Le Mans Métropole	02.43.47.47.47 (Accueil Général) 02.43.47.45.86	

Numéros Utiles	Coordonnées
Médecins Dr CHAMPROUX Dr CHEVALIER Dr PHAN Dr PLANCKE Psychomotricité	Allée des Commerces 02.43.89.09.59 02.43.76.53.53 02.43.76.84.83 02.43.76.54.54
Pharmacie Mme CERTENAIS	Place des Commerces 02.43.76.51.10
Dentistes Dr BOULAY Dr BREFFEIL Dr DAGONNEAU Dr DUBREUCQ	ZAC de la Pointe 6 Bis rue des Frênes 02.43.72.41.83
Infirmiers Mme LEGROS M. LOISEAU	Rue Principale 02.43.76.22.41
Kinésithérapeutes /Osthéopates Mme PERRAUD Mme MORALES	02.43.76.20.29
Osthéopates Mme LALLIER M. LA BRECHE	02.43.89.28.16
Podologue / Pédicure Mme DAGUIN	02.43.76.97.12
Orthophoniste Mme DAUBIN - DELAPIERRE	02.43.82.70.13
Psychologues Mme DUVAL Mme EGONNEAU Mme MEUNIER M. RIVIERE	06.13.26.50.16 06.31.95.12.89 06.56.70.53.54 06.85.56.93.08
Psychomotricienne Mme HEUZARD	06.25.58.82.23

NUMÉROS D'URGENCE	
Services	Coordonnées
SAMU	15
POMPIERS	18
POLICE SECOURS	17
TOUTES URGENCES	112
GENDARMERIE de Savigné l'Eveque HOPITAUX / CLINIQUES	02.43.27.50.11
Centre Hospitalier	02.43.43.43.43
Centre Jean Bernard	02.43.39.13.00
Clinique du Pré	02.43.77.57.75
Clinique Victor Hugo	02.43.47.94.94
Pole Santé Sud	02.43.74.38.38 / 02.43.78.45.45
Clinique du Tertre Rouge	02.43.78.58.58
SOS	
SOS Médecins 72	0820.0820.72
Médecins de Garde	116117
Pharmacie de Garde	08.25.12.03.04
Dentistes de Garde	02.43.72.41.83
SOS Mains	02.43.77.62.62
SOS Femmes Battues	39 19
SOS Enfants en Danger	0800.054.141 OU 119
URGENCES ENEDIS	09.72.67.50.72
URGENCES GAZ	0800.47.33.33



Gagnez du TEMPS et de l'ÉNERGIE !

Prendre soin de soi, profiter de ses proches, faire du sport, de la cuisine, de la lecture... voilà des activités qui peuvent remplacer vos séances de ménage hebdomadaires ! En effet, le ménage n'est pas l'activité la plus épanouissante et enrichissante, elle est néanmoins incontournable.



Une agence de proximité à Sargé-Lès-Le-Mans

Le ménage *NATUREL*, ça vous parle ?

Ce n'est plus une surprise, le ménage naturel est plus économique (moins de produits) et meilleur pour la santé, ainsi que pour la planète. Chez APEF, les équipes sont formées à travailler avec des produits essentiels et naturels, et ont à cœur de partager leurs astuces et conseils.

Des professionnels pour vous accompagner

Pour être bien réalisé, le ménage nécessite des process. Les équipes APEF Sargé-Lès-Le-Mans sont recrutées, formées et expertes en ménage, repassage et lavage de vitres. Faire appel à des professionnels est aussi un gage de lutte efficace contre la COVID-19. En effet, cette dernière peut survivre plusieurs heures, voire plusieurs jours sur certaines surfaces selon l'OMS. Il est donc essentiel de prendre des mesures rigoureuses en matière de ménage : désinfecter toutes les surfaces et objets touchés régulièrement (poignées de porte, ordinateurs, téléphones, télécommandes, etc...), aérer les pièces, en particulier les chambres.

APEF SARGÉ-LÈS-LE-MANS
14 Allée du Commerce, 72190 Sargé-les-le-M.
02 43 82 18 49
sargeleslemans@apef.fr



Le Garage Mobile

VOTRE MÉCANICIEN À DOMICILE

**RÉPARATION
ENTRETIEN
DIAGNOSTIC
PNEUS...**



Vente de véhicules d'occasion
SUR SARGÉ-LES-LE-MANS & SON DÉPARTEMENT 72

06 63 04 40 61

Tom Auto' Mobile '12 À DOMICILE

SPORT & BIEN-ÊTRE

votre club et institut de beauté



LES OCÉADES
le mans

Sargé-Lès-Le Mans / ZAC de la Pointe / 02.43.81.1111 / lemans@lesoceades.fr



lesoceades.fr



ÉLECTRICITÉ

INDUSTRIE - TERTIAIRE - BÂTIMENT
PARTICULIERS ET PROFESSIONNELS

- COURANT FORT
- COURANT FAIBLE
- INSTALLATION NEUVE ET RÉNOVATION
- MISE AUX NORMES
- VIDÉO-SURVEILLANCE
- ALARME DE SÉCURITÉ
- CONTRÔLE D'ACCÈS
- DÉPANNAGES

02 52 19 22 10
4, Impasse du Calvaire
72190 Sargé-les-le-Mans

*Profitez d'un instant apaisant, ressourçant.
Soyez votre essentiel en ayant une meilleure
connaissance de vous-même, plus de confiance.*

CELINE BAUDOIN

14 rue Didier Pironi
Sargé Lès Le Mans
Tél : 06.34.08.42.48
sophroceline@orange.fr

Sophrologie
~
Réflexologie plantaire
~
Soin énergétique

*Retrouvez le calme, la
sérénité, la joie de vivre, la
confiance en vous, grâce à
l'hypnose !*

*Je suis à votre disposition pour vous
guider vers vos objectifs.*

Stéphanie Poncelet
06 62 09 33 52
www.hypnose-pour-evoluer.fr

Le projet GIRONDE de TARMAC, situé 143-145 route de Coulaines à Sargé lès le Mans propose une offre, d'habitat et de soins, adaptée aux personnes précaires.

L'association TARMAC est une association sarthoise à but non lucratif œuvrant depuis plus de 20 ans pour les populations précaires. Elle compte 150 salariés, 250 bénévoles et accompagne 2800 personnes.

Le projet immobilier GIRONDE porté par l'association TARMAC entend mettre à disposition une offre d'habitat et de soins adaptés à ces personnes en situation de précarité.

La GIRONDE comporte une offre complète dédiée aux personnes isolées sur l'ensemble du département :

- 9 places de mise à l'abri (hébergement d'urgence)
- 15 places de stabilisation (hébergement d'insertion)
- 15 places d'hébergement « soins » (lits halte soins santé)
- Une plateforme d'accompagnement pour aller vers (CHRS* et LHSS* HORS Centre d'accueil « Les Murs » hébergement en diffus, mesures d'accompagnement, intermédiation locative)

*CHRS : Centre d'Hébergement et de Réinsertion Sociale

*LHSS : Lits Halte Soins Santé

Le projet GIRONDE est un site dédié aux personnes isolées proposant un parcours vers l'autonomie :

- 1 / L'hébergement d'urgence : mise à l'abri orientée par le 115
- 2 / L'hébergement de stabilisation : tremplin vers l'autonomie
- 3 / Les lits Halte Soins Santé
- 4 / La plateforme d'accompagnement vers le logement



De Gauche à Droite :

- M. RETOUT Bernard : Trésorier
- M. ROUAULT Yves : Président
- Mme DE SAINT JORES Sylvie : Vice- Présidente

Chantal Pinel
Adjointe en charge du CCAS

REPAS DES AINÉS Du 17 OCTOBRE 2021

163 personnes ont assisté au repas. Le spectacle était animé par la compagnie ALTAIRA.
Un moment de retrouvailles et de convivialité pour cette journée.



GALA DES SENIORS VISITE DE NOS AINÉS

Les membres du CCAS et bénévoles ont commencé depuis Janvier 2021 par les personnes de 85 ans et plus.

Sur le 1^{er} semestre, nous avons contacté 79 foyers, moments de rencontres, d'échanges et de convivialité.

Nous poursuivons maintenant notre programme en rencontrant les personnes de plus de 80 ans.

Le Mans Métropole "Ça Tourne"

253 personnes ont assisté au spectacle cabaret proposé par Le Mans Métropole fin Octobre 2021.

Les spectateurs ont profité de 2h de représentation sur le thème d'un tournage de film en revisitant les grandes chansons du cinéma.

Très beau spectacle haut en couleur mêlant humour, rires et chansons.



Chantal Pinel
Adjoint CCAS

Aurélie Pichon
Accueil

DATES A RETENIR
13/02/2022
Repas des Seniors

12/05/2022
Forum Séniors

**BESOIN D'UNE
MUTUELLE
COMPLEMENTAIRE
SANTE**
Pensez à la
mutuelle Actiom
Tél : 05.64.10.00.48

C.M.J. CONSEIL MUNICIPAL JEUNES

Bonjour à tous,
Avant de vous parler de la nouvelle année du C.M.J. laissez-nous vous faire un point sur la fin du mandat de nos camarades élus 2020/2021.

Deux grosses actions ont été réalisées par l'équipe de l'an dernier. Des boîtes à livres ont été fabriquées et installées dans les deux cours des écoles élémentaires Maurice Genevoix et Notre-Dame ; ainsi selon le souhait des élus C.M.J. les enfants des écoles ont la possibilité, sur les temps de récréation, de pouvoir lire, échanger ou déposer des livres. Ces boîtes à livres sont régulièrement vérifiées par les jeunes conseillers pour réapprovisionner en livres ou faire le tri des livres présents.

Les élus du C.M.J. 2020/2021 avaient pour souhait de créer un journal de Sargé où ils iraient à la rencontre des agents municipaux et commerçants de la commune ; après mûres réflexions l'idée de réaliser une mini-série a vu le jour.

Pour le premier épisode les élus ont rencontré Gilles le menuisier de la commune qui a confectionné, entre autres, les boîtes à livres des écoles élémentaires. Ce premier film est déjà sur le site Internet de la commune sous l'onglet C.M.J.

Le deuxième épisode est en cours de montage et présentera Sandra et Emilie de la médiathèque. La nouvelle équipe du C.M.J. 2021/2022 poursuivra la mini-série avec la saison 2.

C.M.J. 2021/2022 :

Pour cette nouvelle année, les élus sont :

- pour l'école Notre-Dame : Norah KIMBEMBET
- pour l'école Maurice Genevoix : Jules BREBION, Ilan CASSIN, Louise CONTANT, Tom DIORE, Antoine FERRAZ, Ambre GAUDRE, Maïly-Jade IKENG, Honorine JOLY , Lily-Rose PETONT, Lorca RENAULT et Jules SURGOT.

Ces douze nouveaux élus sont rejoints par les collégiens, élus de l'année 2020/2021, qui ont souhaité poursuivre leur mandat :

- Chirine ALLAOUI, Eden BOULEVARD, Jules COURTIN, Rachèle FERRE, Martin NAVAR, Mathis OGER, Quentin ROGER et Marine TOLLET.

Leur travail a commencé le Jeudi 7 Octobre avec leur première réunion de l'année. La deuxième réunion avait lieu le Jeudi 14 Octobre ; pendant ces deux temps les élus ont pris connaissance du fonctionnement d'un Conseil Municipal Jeunes et du comportement à avoir pour être un bon conseiller. Ils ont aussi rencontré Monsieur le Maire qui leur a présenté le rôle du Maire et le fonctionnement du Conseil Municipal.

Ces temps de réunion ont aussi permis de faire une sélection des actions, tirées de leurs programmes, à mettre en place lors de leur mandat. Leurs actions sont classées en 4 catégories : Vie pratique, Environnement, Vie associative et divertissement, action en faveur des jeunes.

Pour cette fin d'année 2021 les conseillers ont participé à la commémoration du 11 Novembre, à la collecte de la banque alimentaire le Samedi 27 Novembre, à la commission restauration scolaire du Mardi 7 Décembre. Ils ont pu mettre en place l'habituel concours de dessins avec le premier thème de l'année « Halloween » ; 138 enfants présents sur le temps méridien ont participé à ce concours.

L'ensemble du Conseil Municipal Jeunes souhaite d'heureuses fêtes de fin d'année à tous les sargéens.

les élus du CMJ 2021-2022



M'LOISIRS 3 À 11 ANS

Le centre de loisirs « M'Loisirs » propose aux enfants âgés de 3 à 11 ans inclus des temps d'amusement, de découverte et de partage tous les mercredis et la première semaine de chaque période de vacances ainsi que pour 3 semaines en juillet.

C'est au périscolaire « Planète Enfants », divisé en 2 groupes : les 3/5 ans et les 6/11 ans, que petits et grands réalisent des activités manuelles, sportives et culturelles adaptées à leur rythme et à leur développement.

Les mercredis, les enfants peuvent être accueillis à la journée (8h-18h30), à la demi-journée avec repas (8h-13h30 / 12h30-18h30) ou sans repas (8h-12h30 / 13h30-18h30).

Pendant les vacances scolaires et en été, la venue des enfants se fait à la journée avec le repas et n'est accessible qu'aux familles résidant sur la commune. Cette année, les animations sur les mercredis suivront les saisons et les envies des enfants tandis que différents thèmes seront abordés sur les vacances scolaires.

Depuis la rentrée scolaire, la fin de l'été a donc fait place aux activités autour de l'automne et de ses nombreuses couleurs autour d'animations comme une couronne de l'automne, une bataille de marrons ou encore un calendrier des anniversaires.

Pour les vacances de la Toussaint, les enfants ont décollé pour une virée en Amérique avec le thème « Welcome to U.S.A ». Au programme pour les 3/5 ans sur cette semaine des activités variées comme la découverte d'une comptine américaine, une journée de création d'un spectacle inspiré de Broadway ou encore la fabrication de couronne de la



liberté, sans oublier une grande chasse aux trésors intitulée « Suivez le guide ». Les 6/11 ans, quant à eux, ont décoré Sargé-Lès-Le Mans en dissimulant de jolies pierres décorées à découvrir lors de vos balades automnales, ont confectionné des bocaux « SOS cookies », se sont essayés à la Thèque, une sorte de baseball américain et ont profité eux aussi d'un grand jeu intitulé « La chasse aux trésors des pionniers ». Chaque tranche d'âge a assisté à la projection d'un film d'animation à la Médiathèque et à un spectacle présenté par l'espace Scélia. Un programme bien chargé qui a beaucoup plu aux petits comme aux grands.

Alors, on vous attend !

On résume :

Pour qui : Les enfants de 3 à 11 ans.

Quand : Mercredi : à la journée 8h-18h30, à la demi-journée avec repas 8h-13h30 / 12h30-18h30 ou sans repas 8h-12h30 / 13h30-18h30

Vacances : 1^{ère} semaine de chaque vacance scolaire, 3 semaines en juillet - 8h à 18h30.

Où : Local **Planète Enfants** - Rue de Bel Air

Tél : 06.80.65.36.79 / 02.43.82.80.22

Mail : marie-liesse.dubois@sargeleslemans.fr

Dominique Ravenel

*Adjointe en charge de la jeunesse
Et l'équipe d'animation du Service*



LOCAL JEUNES

Situé au 20 rue Principale le Local Jeunes accueille les adolescents de 11 à 17 ans voire plus.

Pendant la période scolaire l'équipe d'animation reçoit les jeunes sargéens sur plusieurs temps ;

- le Mardi de 17h à 19h
- le Mercredi de 14h à 18h
- le Jeudi de 17h à 18h30
- le Samedi de 13h30 à 17h30

Sur ce temps d'ouverture les inscrits à la structure ont la possibilité de jouer au billard, au baby-foot, au tennis de table, à la console ou encore aux différents jeux de société mis à leur disposition.



JEUNESSE

Le Local Jeunes est aussi ouvert lors de chaque période de vacances, Toussaint, Noël, Février, Printemps et été. Chaque adolescent ayant rempli un dossier d'inscription reçoit quelques temps avant les vacances le planning des activités et s'inscrit, s'il le souhaite, aux activités proposées par l'équipe d'animation.

C'est ainsi que les ados sargéens peuvent jouer au Padel ou au badminton au club des trois vallées à Coulaines ou encore faire de l'accrobranche à Tepacap.

Une nouvelle discipline, le Disc-Golf, est praticable au bassin de rétention à Coulaines ou encore à l'arche de la nature.

Les jeunes inscrits sont aussi des férus de Laser Game, au Laser Game Evolution de Mulsanne ou encore d'Archery Fight pratiqué l'été dernier au stade Willy Weber à Sargé.

Pour l'année 2022 plusieurs projets d'activités sont déjà prévus notamment un après-midi connecté en partenariat avec l'équipe de la Médiathèque où les adolescents pourront s'amuser avec la réalité virtuelle par exemple. Lors des prochaines vacances de Printemps une action de ramassage aura lieu avec l'association « l'école buissonnière », action à laquelle les adolescents participeront dans l'objectif de nettoyer leur commune.

La soixantaine d'adolescents inscrits au Local Jeunes et l'équipe d'animation souhaitent à l'ensemble des sargéens d'excellentes fêtes de fin d'année.

Dominique Ravenel

*Adjointe en charge de la jeunesse
Et l'équipe d'animation du service*



RESTAURANT SCOLAIRE

Qualité et éducation sont au centre du Restaurant scolaire municipal.

La qualité, c'est le choix fait par la municipalité en renouvelant sa confiance au prestataire de restauration API. En s'appuyant sur un cahier des charges strict, écrit en partenariat avec les représentants de parents d'élèves, notre prestataire a pour mission de répondre aux exigences de la municipalité en termes de saisonnalité, de proximité et de mesures en faveur du développement durable. C'est ainsi que sont préparés sur place les 260 repas quotidiens qui permettent aux enfants et aux adultes de partager un moment de détente et de plaisir.

Si **l'éducation** au goût, à l'alimentation, l'hygiène, le vivre ensemble et le respect sont des notions qu'il convient de privilégier durant cette pause méridienne, c'est l'éducation à l'environnement qui a été mise en avant cette année 2021. Depuis le mois de mars 2021, les enfants sont sensibilisés au tri sélectif des déchets via une table de tri mise à leur disposition. Les déchets papiers et plastiques sont ainsi recyclés et des pesées

des aliments non-consommés ont lieu régulièrement afin d'aborder la notion de gaspillage.

En septembre 2021, la municipalité a fait le choix d'aller encore plus loin dans cette démarche de tri et de valorisation des déchets en installant une aire de compostage au restaurant scolaire.

Cet outil résulte d'un partenariat avec les services de Le Mans Métropole pour une mise à disposition gratuite et un entretien régulier des bacs. Chaque jour, les jeunes élus du conseil municipal jeunes sont chargés de remuer les déchets déposés par notre cheffe de cuisine et d'y apporter de la matière sèche. Par la suite, le compost créé sera utilisé par notre service technique pour les diverses plantations dans la commune.

Tous ces efforts nous permettront de prétendre à une nouvelle fleur de la Charte Qualité et Proximité du Pays du Mans.

Dominique Ravenel
*Adjointe en charge de la Jeunesse
Et l'équipe d'animation du Service*



Écoles publiques Maurice Genevoix

Les écoles publiques de Sargé sont au cœur de l'action de la municipalité avec la volonté de répondre le mieux possible aux besoins des élèves, des enseignants et des parents d'élèves. Cette volonté s'exprime par un investissement plus important encore que les années précédentes dans les outils numériques. Elle s'exprime aussi par le soutien permanent de la collectivité aux projets culturels et sportifs. Enfin, à partir de la rentrée 2022, c'est l'ensemble du groupe scolaire qui sera isolé et rénové.

Concernant l'investissement dans les **outils numériques**, la municipalité investit chaque année dans l'achat de vidéoprojecteurs et d'ordinateurs portables pour équiper, à terme, chacune de nos 7 classes en élémentaire. Les photocopieurs ont été changés en ce début d'année dans les deux écoles publiques.

En juin, la municipalité a équipé **l'école maternelle de 8 tablettes numériques** afin que nos bambins bénéficient de nouveaux outils pédagogiques. Afin d'améliorer la communication entre parents, élèves et professeurs, la municipalité finance **l'installation d'un espace numérique de travail** (e-primo). Les familles bénéficieront ainsi d'un outil qui nous

ASSOCIATION SARGÉENNE DES PARENTS D'ELEVES

Qui sommes-nous ?

L'ASPE regroupe des parents motivés et constructifs qui veulent contribuer activement à la vie des écoles maternelle et élémentaire Maurice Genevoix, sur son territoire.

Le bureau a été renouvelé à la dernière Assemblée Générale et se compose ainsi :

Lucinda JUGE (présidente), Hélène SURGOT (présidente adjointe), Murielle BRIONES (secrétaire), Coralie MALLET DOS SANTOS (trésorière) et Marion ROBINAUD (trésorière adjointe).

Comment fait-on ?

- En communiquant avec toutes les parties prenantes concernées (Parents, Enfants, Equipe Pédagogique, Equipe Municipale, Partenaires)
- En participant à l'amélioration progressive de la qualité de vie à l'école.
- En co-construisant des événements et des souvenirs joyeux pour tous !
- Pour nous contacter : aspesarge@gmail.com



avait manqué pendant les phases de confinement et d'école à la maison.

Parallèlement, la municipalité de Sargé-lès-Le Mans participe au financement de l'activité piscine (transport et entrées), de l'initiation à la musique, ou encore au cofinancement du **projet cirque**. Cela a été une grande joie pour tous de voir ce projet aboutir en octobre 2021 après plusieurs reports dus à la crise sanitaire.

La rénovation énergétique des deux écoles publiques Maurice Genevoix va commencer à la rentrée 2022. Actuellement, il y a un travail de concertation entre la municipalité, les enseignants et les directrices d'école pour que cette période de travaux se passe le mieux possible. C'est aussi l'occasion de répondre à des demandes comme la rénovation complète des toilettes de l'école élémentaire ou encore la construction d'un préau à l'école maternelle.

Fabrice Courtin

Conseiller délégué à la vie scolaire



À quels moments ?

Tout au long de l'année pour entendre les échos positifs, comme les propositions d'amélioration.

Et plus spécifiquement, lors d'événements saisonniers et festifs :

- Opérations de Noël, Pâques, ...
- Carnaval musical et coloré : en mars 2022
- Fête des Écoles de fin d'année : 25 juin 2022



Lucinda JUGE

Présidente

TOUCHARD
Fleurs

Marie et Floriane
Famille **TOUCHARD**
Vos fleuristes à Savigné-l'Évêque
02 43 27 50 29

*à vos côtés aussi pour
les moments heureux...*

fleuriste-lemans.fr  Retrouvons nous sur  



BOULANGERIE *Maison Tollet* **PÂTISSERIE**

Tous nos produits sont fabriqués «Maison»

Pour vos festivités, grands choix de desserts,
chocolats et cadeaux.

Magasin ouvert le mardi 21 Décembre 2021

STEPHANIE ET HUBERT TOLLET
6 ALLEE DU COMMERCE - 72190 SARGÉ LES LE MANS
02.43.76.51.25



SARGÉ TRADITION
Boucherie - Charcuterie - Volailles

 **Traiteur**

Allée du Commerce
72190 SARGÉ-LES-LE-MANS
Tél. : 02 43 76 58 00

Méli ilem
Mercerie - Couture

 *Mélanie Launay*
06 24 53 21 67
meli.ilem.couture@gmail.com

14 Bis Allée du Commerce - 72190 Sargé Lès Le Mans

 **API RESTAURATION**
MAINE ANJOU
Repas cuisinés
à partir de produits frais et régionaux
Crèches, écoles, entreprises, personnes âgées

ZAC de la Cartoucherie
8 Boulevard René Cassin - Bâtiment 2
72100 LE MANS
Tél : 02.43.77.08.49

 
www.api-restauration.com

 **Aubert Peinture**
Intérieure et Extérieure
Laquage de meuble

Tél : 06 80 72 91 82
Sargé-Lès-Le Mans



LES PRINCIPAUX TRAVAUX RÉALISÉS DEPUIS LE DÉBUT DE L'ANNÉE :

• Accueil Mairie et isolation :

Le nouvel accueil de la Mairie est ouvert depuis le 15 septembre.

Il offre une grande clarté et une fonctionnalité plus en rapport avec les besoins des agents.

Un SAS d'entrée avec des dimensions importantes a également été réalisé, offrant un bel espace attente et un accès direct à la salle du Conseil. Des toilettes accessibles aux personnes à mobilité réduite y ont été également installées.

Un bureau de confidentialité a aussi été créé.



Tous ces travaux ont été réalisés dans le cadre d'une rénovation énergétique, il faut donc y ajouter l'isolation du plafond de la salle du Conseil, qui bénéficiera d'une nouvelle décoration, ainsi qu'une isolation extérieure de toute la façade Nord du bâtiment.

Nous remercions toutes les entreprises ayant participé au chantier, mais aussi les services techniques pour la belle réalisation du mobilier d'accueil.

Nous retrouvons notre salle du Conseil et pouvons y célébrer enfin à nouveau les mariages.

Merci encore à nos agents d'avoir assumé leur mission dans des conditions parfois compliquées et merci à nos concitoyens pour leur patience et leur compréhension.



•Local de stockage Scélia

Destiné au rangement des tables et des chaises utilisées pour Scélia, le local situé à l'arrière de Scélia, d'une surface de 62 m² est réalisé et s'intègre parfaitement à la structure du bâtiment.

Il permet un gain de temps pour le rangement tant pour les utilisateurs lors de locations, que pour les services de la municipalité.

Xavier Contant
Adjoint à l'Urbanisme
et Développement



LES PROJETS



•Écoles :

Suite à un audit énergétique des écoles maternelle et élémentaire, la commune va engager les travaux préconisés et profitera de ceux-ci pour apporter des améliorations tant au niveau du confort que de l'esthétique.

En ce qui concerne l'école maternelle :

Rénovation énergétique :

- Isolation des combles et des rampants
- Remplacement de toutes les menuiseries
- Installation d'une VMC double flux
- Remplacement des luminaires

Travaux d'améliorations :

- Réfection de la couverture
- Création d'un préau
- Mise à niveau électrique (prises, rj 45, etc...)
- Modification du réseau de chauffage
- Décoration extérieure

Pour l'école élémentaire :

Rénovation énergétique :

- Isolation des combles et des rampants
- Remplacement de toutes les menuiseries
- Installation d'une VMC double flux
- Remplacement des luminaires
- Isolation thermique extérieure

Travaux d'amélioration

- Réfection toiture
- Changement de certains plafonds (accoustique)
- Rénovation des sanitaires
- Création d'un chemin d'accès direct au restaurant scolaire
- Mise à niveau électrique

Suite à l'appel d'offres, c'est la société Carré d'aire, entreprise mancelle, qui a été retenue pour la maîtrise d'œuvre. Cette dernière s'est adjoint la compétence d'un architecte, d'un bureau d'études thermiques et d'un bureau d'études électriques.

Les prochaines étapes, pour la fin de l'année sont :

- Choix esthétiques et techniques pour établissement de la demande d'autorisation d'urbanisme
- Chiffrage affiné des travaux et d'options éventuelles

Le phasage des travaux sera le suivant :

- De juillet 2022 à février 2023 École maternelle
- De février 2023 à avril 2023 moitié de l'école élémentaire
- D'avril 2023 à juin 2023 seconde partie de l'école élémentaire

Ce choix tient compte des contraintes scolaires et de sécurité, il a été fait en collaboration avec les directrices. Pour les travaux de la maternelle, l'école sera totalement vide, les petits intégrant tous une partie de l'école élémentaire. Deux classes de la primaire seront transférées dans des salles modulaires.

Après leur retour dans leurs locaux, une moitié de l'école élémentaire sera en travaux, une classe supplémentaire sera transférée dans une troisième salle modulaire.

Enfin, pour la seconde partie, le schéma est le même.

Les enfants devraient être peu perturbés dans la mesure où les travaux seront peu bruyants. Les accès chantier seront différents à chaque fois, sur des zones non accessibles aux élèves.

Cette opération importante pour la commune, ne pourrait être réalisée sans le soutien de la Région, du Département et du Mans Métropole.

Xavier Contant

Adjoint à l'Urbanisme et Développement

•Boulodrome

Une grande partie des terrains de boules sera couverte par une ombrière de panneaux photovoltaïques. Il sera complété sur le parking face aux tennis, d'une seconde ombrière. Ces équipements seront réalisés par Le Mans Sun (filiale du spécialiste See You Sun et Cénovia) qui en assurera l'exploitation. L'ombrière du parking sera équipée d'une borne de recharge électrique. Les autres projets en cours d'étude sont l'installation de toilettes publiques au parc Yves Rouy, d'un abri au cimetière, de l'extension des ateliers municipaux ainsi que de la construction d'un dojo.



CG Décors
 Peintre bâtiment
 06.38.19.36.58
 Chanteau Geoffrey
 cgdecors72@gmail.com
 Peintre intérieur extérieur
 Sargé-lès-le mans
 siren: 894820448



S'elect-décors



Peinture
 Décoration
 Ravalement de Façades
 Revêtement Sols et Murs
 Traitement de toiture
 Isolation par l'extérieur

La Fontaine Saint-Martin
 1184 route de Bonnétable
 72190 SARGE-LES-LE MANS
Tél. 02 43 81 73 10
E-mail : select.decors@orange.fr



Votre superette
 Allée du Commerce
 Centre bourg de Sargé



7/7
Produits locaux



Drive de produits locaux

PEINTURE - DÉCORATION

**COMMERCE
 HABITAT
 BUREAU**



**Papiers peints
 Faux plafonds
 Revêtements sols et murs**

**Les Pélices
 72190 SARGÉ-LÈS-LE MANS
 Tél. 02 43 76 19 99
 Fax : 02 43 76 02 09**

Développement économique



• ZAC de la pointe 2 :

Les travaux d'aménagement de la première tranche sont réalisés et les premières constructions ne devraient pas tarder. Tous les terrains sont réservés.

Il en est de même pour la seconde tranche dont les travaux devraient débuter en 2023.

Les vingt parcelles ont donc trouvé preneur grâce à l'action commerciale de Cénovia et de Le Mans Développement.

Ce succès revêt une grande importance pour la commune. Il participe à l'image dynamique de notre commune, il va générer également environ 120 emplois ainsi que de nouvelles recettes fiscales.

• URBANISME

Les projets de lotissements du Patis et de l'Ouest du Puits Lauriau sont toujours en étude par les différents aménageurs qui se heurtent aux difficultés liées à la gestion des eaux pluviales.

Nous espérons voir en 2023 le début des travaux d'une de ces deux opérations, avec une programmation raisonnée du nombre de logements.



Xavier Contant
Adjoint à l'Urbanisme et Développement



EDEN ESTHETIC

Institut de Beauté

*Envie et besoin d'une pause bien être...
Eden Esthetic et son équipe de professionnels prennent soin de vous dans un cadre cocooning et épuré.*

- Soins Corps
- Soins Visage
- Soins Duo
- Luxopuncture
- Balnéothérapie
- Coaching Bien-Etre
- Manucure
- Lumière Pulsée...

Nouveauté : épilation à la lumière pulsion nouvelle génération

Mardi & Vendredi : 10h-20h* - Mercredi & Jeudi : 9h-19h - Samedi : 9h-17h
*Nocturne sur rendez-vous

7, rue Principale - 72190 Sargé-lès-Le Mans
02 44 81 73 74
www.eden-esthetic.fr



L'INSTANT Coiffure

Caroline Guittet
coiffeur mixte visagiste.

Coloration Végétale et Classique/ Kérastase/ l'Oréal/ Gaïa
Cabine de Soins Ayurvédiques.

5 rue principale, 72190 SARGE-LES-LE MANS
Tél. 02 43 76 18 11

  @instantcoiffuresarge



HEXANET

OPÉRATEUR D'INFRASTRUCTURES IT

PROCHE DE VOUS
4 agences à l'écoute de vos besoins pour un service de proximité incontournable

Télécom
Téléphonie
Hébergement
Web
Intelligence

PROCHE DE VOUS | INNOVANTE | PASSIONNÉE
www.hexanet.fr

REIMS | PARIS | LE MANS | ANGERS



FONCIER AMÉNAGEMENT

TERRAINS À BÂTIR VIABILISÉS

DANS TOUTE LA SARTHE

51 A, CHEMIN DE LA BROUSSE 49130 LES-PONTS-DE-CÉ

02 41 44 91 47 |  www.foncier-amenagement.fr



SARGÉ AUTOMOBILES

Agence RENAULT

Mécanique - Carrosserie
Renault Minute
Ventes véhicules neufs et occasions
toutes marques

Franck Plaudin

204, route de Bonnétable
72190 SARGÉ-LÈS-LE MANS
Tél. +33 (0)2 43 76 52 50
Port. +33 (0)6 70 48 66 38
Fax +33 (0)2 43 76 43 34
sargeautomobiles@orange.fr



La Forge de Sargé

Ferronnerie - Métallerie

Atelier
18 rue des Bruyères 72190 SARGE LES LE MANS
02 43 81 31 58



S.A.R.L. LEFAUX

MAÇONNERIE - TERRASSEMENT

NEUF	ASSAINISSEMENT
RESTAURATION	AMENAGEMENT TERRAIN
RAVALEMENT	DEMOLITION
CARRELAGE	AMENAGEMENT PAYSAGE
BATIMENT INDUSTRIEL	LOCATION

Tél. 02 43 27 56 15 email : lefaux.sarl@wanadoo.fr
ZAC de l'Epine - 72460 SAVIGNE L'EVEQUE

Saison Culturelle

21 JANVIER

Le journal d'Anne Frank par la Compagnie Spectabilis

Avoir treize ans et rester enfermée dans un appartement exigu pendant deux ans. Avoir besoin de s'isoler et ne jamais pouvoir le faire, Être éprise de liberté et vivre la guerre où tout nous est interdit parce qu'on est juive. C'est ce qu'Anne Frank confie à son journal : son quotidien à l'étroit, ses aspirations de jeune femme en devenir, ses colères, ses peurs, ses espoirs, ses incompréhensions face au drame qui se noue.



25 FÉVRIER

Grands crus classés par les Jumeaux

Quatre spectacles en sept ans, et ils vous ont gardé le meilleur.

Dans un spectacle au rythme bluffant, Les Jumeaux revisitent leurs sketches phares en conservant leur style unique. Une Carla Brunì déchaînée, un Macron jupitérien, des mamies déjantées, un hommage délirant à Disney... Un humour frais, élégant, teinté d'imitations, d'absurde, d'interaction sans oublier la goutte d'improvisation pour relever le tout.



25 JANVIER

Transsibérien - Transmongolien par Loïc ROUSSEAU

Faire le Transsibérien, c'est vivre un fabuleux voyage à travers la Russie et la Mongolie jusqu'à Pékin. Cette formule permet de multiplier les étapes tout au long d'un parcours de plus de 7000 km... Chacune est l'occasion d'une plongée dans l'histoire et le quotidien des peuples de Sibérie.



8 MARS

Mes nouvelles chaussures par la Compagnie Dibuxat

Un petit garçon met de nouvelles chaussures et part goûter à la rivière. En chemin, il découvre le monde qui l'entoure: rues, maisons, paysages, personnes et animaux. Ses chaussures accumulent expériences et aventures et lui, petit à petit, grandit. La taille des chaussures nous accompagne tout au long de la vie. La taille mesure le pied, mais aussi l'âge, les expériences, la manière avec laquelle on marche dans la vie. Passent les jours, les années et les boîtes de chaussures. Petites, moyennes, grandes...



30 JANVIER

Potiche par la Cie Spectabilis & la Cie Piment Langue d'Oiseau

Dans les années 70, dans une province de la bourgeoisie française, Suzanne Pujol est l'épouse popote et soumise d'un riche industriel Robert Pujol. Il dirige son usine de parapluies d'une main de fer et s'avère aussi désagréable et despote avec ses ouvriers qu'avec ses enfants et sa femme, qu'il prend pour une potiche. À la suite d'une grève et d'une séquestration de son mari, Suzanne se retrouve à la direction de l'usine et se révèle à la surprise générale une femme de tête et d'action. Elle prend le pouvoir et montre sa véritable personnalité, et son efficacité. Mais lorsque Robert rentre d'une cure de repos en pleine forme, tout se complique...



11 MARS

Les coureurs par le Barroco Théâtre

Le parcours de marathoniens à travers différents sketches qui revisitent des classiques de la littérature et des instants de vie... au rythme de l'humour.

« Les marathoniens sont des animaux étranges qui se nourrissent de nouilles et sentent la pommade camphrée. Ce sont des solitaires, mais ils se regroupent souvent en troupes considérables pour de grandes migrations pouvant dépasser 42 kilomètres !

Cette espèce amusante prolifère depuis quelques années. Ses mœurs, ses rituels, son langage, son goût insolite pour la souffrance égoïste et l'héroïsme inutile, méritaient bien qu'on y consacre quelques sketches ! »



23 MARS

Kubic
par le Théâtre Paraiso

Le spectacle s'inspire des jeux d'enfants qui découvrent physiquement leur environnement pour le comprendre. En manipulant les objets à leur portée, ils construisent leur pensée et ouvrent ainsi la porte de leur imagination. Dans « Kubic », deux acteurs manipulent un vaste ensemble de constructions empilées et transformées, qui se déplacent et génèrent de nouveaux espaces à explorer. C'est une architecture en mouvement, dans laquelle volumes et formes créent de petits écrans mobiles dans lesquels naissent des images.



25 MARS

Cabaret d'impro par le Tic Tac Impro

Et oui... encore un match d'impro... parce que l'impro c'est toujours nouveau : les règles du jeu sont les mêmes, mais le match est chaque fois différent ! ça vibre, ça joue, ça bouge, ça discute, ça raconte, ça argumente, ça taquine, ça chante, ça rit et ça pleure, ça fait même des trucs que ça se croyait pas capable de faire et ça le fait en direct, sur le vif ! Oui, le match d'impro c'est le plus vivant des spectacles vivants !



27 AVRIL

Je me réveille
par Mosai et Vincent

Mosai et Vincent s'adressent aux plus petits avec leurs compositions acoustiques : mélange de poésies sonores, de percussions corporelles, d'instruments à cordes et de samples.

Sur un îlot lumineux, les enfants rassemblés autour des musiciens dans un décor à la fois intimiste et poétique, se laissent bercer doucement par des mélodies pop puis, sont invités, petit à petit, à s'éveiller, se lever et danser sur des compositions électro.



6 MAI

Cabaret poétique (Spectacle
rencontre avec l'EEA) par HDW

Exit les fables récitées d'un ton monocorde en regardant ses pieds, place à la poésie urbaine ! Celle qui vient du cœur et emporte la foule comme une finale de coupe du monde. L'Établissement d'Enseignement Artistique s'est joint au slameur Alexandre « HDW » Sepré pour créer un spectacle et fédérer musiciens, danseurs et comédiens autour du mot. Celui qu'on lâche, qu'on mâche, qu'il soit entier ou à moitié rongé.

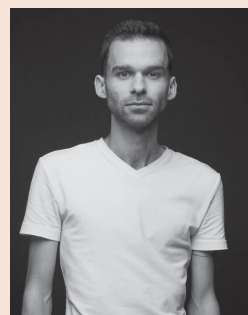

« Cabaret poétique », c'est la promesse d'une ivresse livresque sans la gueule de bois. À partager en famille.

10 MAI

L'amour est aveugle
par l'atelier dix par dix

L'histoire se passe dans une agence d'intérim pour Fées. Ce jour là, le Manager de l'agence reçoit en entretien une Fée-stagiaire suite à une annonce de recrutement. La sonnerie de téléphone interrompt la discussion, c'est le Roi Riquet qui appelle à l'aide : sa femme, la Reine, est sur le point d'accoucher et leur Fée habituelle est en vacances. Pris de court, et pour ne pas louper une affaire, le Manager envoie la Fée-stagiaire chez les Riquet. Au retour de sa mission, la Fée-stagiaire va nous raconter l'incroyable venue au monde du Prince Riquet à la houppe ! En effet, tout ne s'est pas passé comme prévu...



17 - 18 MAI

Le Rendez-vous pour
les P'tits QueniauxTouik Touik Philomène
par la Compagnie à 3 branches

Sur un tapis d'éveil géant et douillet comme un nid, les enfants suivront cette histoire, toute en rondeur, d'oiseaux et de cycles de la nature grâce à deux comédiennes zélées qui poussent la chansonnette, soufflent dans des appeaux et dialoguent même en utilisant la langue des volatiles.

Par leurs mues, leurs migrations, leurs chants, les oiseaux représentent le cycle des saisons, le temps qui passe. Comme dans les jeux « caché-trouvé » des petits enfants, les oiseaux disparaissent et reviennent... un peu changés. Une création musicale pour voix, alto, appeaux, plumes et tissus.



Espace Culturel SCELIA Rue Didier Pironi 72190 Sargé-lès le Mans / Tél : 02 43 76 38 50 / scelia@sargeleslemans.fr



Michèle BENOÎT

Michèle BENOÎT a été responsable de l'espace Scélia pendant 21 ans. Elle est arrivée avec la naissance de l'espace culturel et l'a fait grandir durant toutes ces années. Elle a connu 3 maires et 4 adjoints à la culture. 579 représentations se sont succédées avec plus de 86000 spectateurs. 45 expositions et 17 festivals ont été organisés. Travailler avec toi a été un plaisir. Toute l'équipe te souhaite une longue et belle retraite «dynamique» telle tu l'as été avec nous.



Mélissa ROUILLON

Mélissa ROUILLON est arrivée à Sargé le 1^{er} septembre 2021. Elle remplace Michèle benoît. Auparavant, elle était responsable des actions artistiques et culturelles de la maison pour tous Monplaisir à Angers. (Théâtre de 290 places). Elle a été à la tête de théâtres pendant 4 ans chargée de la programmation de salles de spectacles et de festivals. Les élus et ses collègues de la collectivité lui souhaitent la bienvenue et un enrichissement dans ses nouvelles fonctions.

Patrick Chabot
Adjoint en charge de la Culture

EEA

ÉTABLISSEMENT D'ENSEIGNEMENT ARTISTIQUE

Une reprise en fanfare !

Dès le 23 août 2021, c'est une partie des élèves et des enseignants de l'EEA qui s'est mise en ordre de marche, pour fêter dignement la rentrée de cette nouvelle année scolaire, placée sous le signe du recommencement.

Les 4 et 5 septembre 2021, c'est donc avec le forum des associations et des activités culturelles, ainsi que les 20 ans de SCÉLIA, que les ateliers de théâtre chanté des Imaginaires et la Fanfare Groove, ont enchanté le public. Les uns avec des extraits de leurs spectacles en cours et les autres lors de déambulations sur le parvis de SCÉLIA, dans l'allée des commerces ou bien encore sur scène, en compagnie de danseurs Hip-hop. Le vendredi 24 septembre 2021, c'est avec le Festival de Théâtre Amateur que les Imaginaires « chœur d'Adultes » ont émerveillé le public, avec leur spectacle : « Dancing ».



Point sur la rentrée

Comme chaque année, nous scrutons les indicateurs de « bonne santé » de notre établissement, afin de connaître la portée de nos actions. Plus encore que par le passé, nous avons donc passé au crible nos effectifs et le résultat est sans appel ! Nous avons retrouvé le même nombre d'élèves qu'auparavant. Ce qui est loin d'être le cas de toutes les structures culturelles du département.

Les explications, sur cette forme de résilience, semblent se porter vers le formidable investissement de l'équipe pédagogique de l'EEA, tout au long de la période troublée que nous venons de traverser ensemble. Chaque enseignant a redoublé d'imagination, pour ne laisser aucun élève sur le bord de la route. Tant pour assurer la continuité et la qualité des apprentissages, que pour garder le si précieux lien social, essence de toutes activités.

Spectacles

C'est avec une immense joie que nous avons retrouvé la scène et...LE PUBLIC qui nous a tant manqué.

Après cette intense première partie d'année, (Festival de Théâtre Amateur, Téléthon, Spectaculaires...) de nombreux rendez-vous en 2022 vous permettrons de faire le plein d'émotions.

Patrick Chabot

Adjoint à la culture toute l'équipe de l'EEA

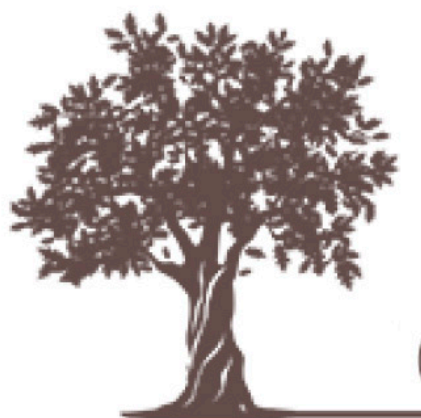

L'accompagnement

Une pensée éternelle

Le souvenir

Ent. Malherbe

Entreprise familiale fondée en 1909

- Pompes funèbres • Marbrerie funéraire
- Contrat obsèques • Articles funéraires • Entretien de sépulture

Permanence 24h/24h - 7j/7

4, rue des Frênes - 72190 Sargé-Les-Le-mans - 02 43 28 14 34

contact@pfmalherbe.fr - www.pfmalherbe.com

Orias 07 02 94 37



Le catalogue en ligne fait peau neuve

Sur le principe, rien ne change ! Nous sommes restés fidèles au catalogue précédent, simple d'utilisation et que les lecteurs connaissent bien.

Vous conservez également le même login et mot de passe pour vous connecter.



Alors, qu'est-ce qui change ?

- Vous pouvez désormais être autorisé à prolonger les prêts de vos ouvrages (mon compte - mes prêts - prolongation)
- Faire des suggestions (mon compte - mes suggestions - faire une suggestion)
- Et découvrir les nouveautés d'un seul coup d'œil grâce au carrousel sur la page d'accueil

Grainothèque

Depuis le mois de septembre, un drôle de rayonnage est apparu près de la baie vitrée de la médiathèque : une GRAINOTHEQUE. Une quoi ?

C'est comme une bibliothèque, mais on n'y emprunte pas de livres, on y échange des graines.

Basé sur le principe du troc, les utilisateurs viennent déposer ou prendre des graines. Ces deux actions ne sont pas nécessairement simultanées, ce qui prime, c'est la notion d'échange et non pas la gratuité, condition nécessaire au bon fonctionnement et à la pérennisation de la grainothèque.

C'est également un outil de partage qui favorise les rencontres, les échanges de savoir-faire autour du jardinage car, bien souvent, nous sommes seuls dans nos pratiques

Le rayonnage a été monté par Julien SAULEAU de l'association « Jardin du vivant » aidé par nos petits bricoleurs en herbe lors d'une matinée autour de la découverte des graines.



Retour sur l'atelier dessin mangas

En partenariat avec Sarthe Lecture, la médiathèque a reçu l'auteur - illustrateur Sam RICTUS pour 2 matinées. Une première en direction du tout-public dès 7 ans et une deuxième en partenariat avec le service jeunesse en direction du public adolescent.

Une vraie réussite, les 2 sessions étaient complètes et une longue liste d'attente laisse à penser que l'on renouvelle ces ateliers...



MÉDIATHÈQUE LA PARENTHÈSE

Samedis musicaux

Ils avaient commencé fin 2019 mais le COVID en avait décidé autrement... Cette fois-ci c'est reparti! Lors de l'ouverture au public, la médiathèque, en partenariat avec l'Établissement d'Enseignement Artistique de Sargé-Lès-le Mans, vous propose une rencontre musicale 1 fois / mois.



L'accueil des classes

Retour des classes à la médiathèque après une période difficile et c'est avec un grand plaisir que Sandra et Emilie les reçoivent ! Les 16 classes de la commune participent toutes aux accueils de classes.

Les tout-petits à la médiathèque

1 fois / mois les tout-petits sont accueillis à la médiathèque pour une séance bébés lecteurs en partenariat avec le RAMPE.

Lors des deux temps festifs du mois de juin et de décembre, les séances se font également en musique grâce à l'accompagnement d'un professeur de l'Établissement d'Enseignement Artistique de Sargé.

Club-lecture « Ouvrons la parenthèse »

Les rencontres ont lieu 1 fois / trimestre (hors vacances scolaires). Venez nous faire partager un ou plusieurs de vos coups de cœur ou simplement écouter...

Des échanges en toute simplicité et convivialité.

Prochaine rencontre le vendredi 28 janvier 2022 à 14h



À noter sur vos agendas 2022 !

(sauf juillet et août)

Samedi 23 janvier : La nuit de la lecture

Février : 100 % jeux vidéo

Mars : Carnaval

Avril : Recherche et trouve !

Mai : Semaines de la petite enfance

Juin : Spectacle

Les tarifs (1 an de date à date)

Commune

Réduit : scolaires, étudiants,

chômeurs : 6 €

Individuel adulte : 12 €

Famille : 20 €

Les horaires d'accueil au public

Mardi 14h – 18h

Mercredi 10h – 12h30 / 14h – 18h

Vendredi 14h – 18h

Samedi 10h – 12h30

Hors commune

Individuel : 20 €

Commune : 25 €



Patrick Chabot
Adjoint à la culture
L'Équipe de la médiathèque

Rond Point du Golf :

Avant la rétrocession du rond-point du Golf dans le domaine communal, avec Le Mans Métropole, nous avons voulu donner un autre élan à ce rond-point du golf qui n'était ni terminé au niveau de ses abords, ni esthétique et difficile d'entretien. En accord et avec la participation mutuelle du Golf de Sargé et la commune, le rond-point du golf a été remodelé afin d'avoir un rond-point « signature ». Il matérialise par sa bêche couleur sable les bunkers et les greens du golf par un gazon synthétique permettant ainsi de n'avoir aucun entretien pour la commune.

AVANT TRAVAUX



APRÈS TRAVAUX



Route de la mare :

Après une longue partie administrative due à la déclaration d'utilité publique, nous avons acquis les terrains nécessaires à la voie verte et la réfection de la route de la mare.

Le rond-point des Mortrons permettra aux bus de la Setram de desservir le lotissement du Puits Lauriau. La voie verte reliera le rond-point de la Guittière, le rond-point des Mortrons et le Boulevard nature aux Bodinières. Les travaux auront lieu dans le premier trimestre 2022.



Chemins

Comme promis, en 2021 nous avons prévu la réfection des chemins, qui ont été abîmés par des orages successifs. Comme par exemple, les chemins du Thuau, du Monnet, de la Gémerie. Une des particularités du chemin du Monnet est qu'il monte à l'arpent et est limitrophe à la commune de Coulaines..



Xavier LAVIRON
Conseiller Délégué Voirie Chemins Patrimoine



SARGE ENTREPRENDRE ENSEMBLE !

Le tout nouveau club d'entreprises 100 % Sargéen vient de voir le jour.

Avec sa signature « Agir localement », ce club affiche la couleur : agir ensemble au plus près de notre territoire pour favoriser le dynamisme économique dans l'intérêt de tous.



Plus de trente entrepreneurs étaient présents à la soirée de lancement du club d'entreprises qui s'est déroulée vendredi 17 septembre 2021 à l'Espace Scélia.

Un véritable succès puisque les entrepreneurs présents sur la commune de Sargé ont répondu à notre appel. Au-delà du nombre, un large éventail, de métiers et de formes d'entreprises était représenté à notre grande satisfaction : de l'auto-entrepreneur à la PME de 50 personnes en passant par nos artisans ou nos commerçants. Les échanges étaient nourris avec une volonté de mieux se connaître dans un premier temps, avant un temps fort ouvert à tous les habitants sargéens en 2022.

Patricia CHARTON et Jean-Marie MACOUIN, respectivement présidente et délégué général de Le Mans Développement, étaient également présents et ont salué l'initiative.

L'intérêt ne s'est pas démenti lors de la deuxième réunion du club organisée dans les locaux de SOFAME, fabricant de mobilier industriel avec son Dirigeant, Philippe CRESPIEN. Merci encore à lui pour son accueil chaleureux ! L'occasion pour les entrepreneurs présents de réaffirmer leur volonté de mieux se connaître, de s'informer et de s'engager.

Si le club d'entreprises «SARGE ENTREPRENDRE ENSEMBLE !» Bénéficie au démarrage de notre soutien, il a vocation à voler de ses propres ailes dans quelques mois.

Le bureau constitué de huit membres au total : Anne SERRAULT, Xavier CONTANT, Dimitri NALLET, Christian MARCUS, Nicolas AUSTRY, Valérie AUMAROT, Jean -Charles DESPRES présidé par Pierre JEANNESSON, associé de l'agence de communication Hastone & Ten sans oublier Marcel MORTREAU en tant que président d'honneur, a d'ailleurs d'ores et déjà planché sur un programme rythmé et alléchant pour l'année 2022.

Et pour bien démarrer l'année 2022, nous donnons rendez-vous le jeudi 27 janvier 2022 à 19h00 précises dans les locaux de VITALL+ où Anne SERRAULT, vice-présidente du club SEE ! nous fera visiter son entreprise. À vos agendas !

Si vous souhaitez en savoir plus, n'hésitez pas à contacter par mail l'association

SARGE ENTREPRENDRE ENSEMBLE ! : p.jeannesson@hastone-et-ten.fr ou par téléphone : 06 69 59 94 95

*Valérie AUMAROT, élue municipale
& Xavier CONTANT Adjoint au maire*

- Développement Economique, Développement Durable, Urbanisme & Travaux

JUDO CLUB DE SARGE

DATES A RETENIR :
Janvier 2022
date à définir
Galette des rois offerte
par les boulangeries :
Aux délices de Sargé
et la Maison Tollet

Après une année difficile, suite à l'interdiction des sports de contact en salle dû à l'épidémie de la covid-19, le judo club de Sargé a repris ses activités le 13 septembre. Les cours de judo et de taïso sont encadrés par Paul DEROSIER.

Les effectifs en 2020 ont subi une forte diminution de l'ordre de 40 %, pour l'essentiel au niveau du cours de taïso.

Durant cette période compliquée et afin de garder le contact avec les judokas, le club a organisé des séances vidéos et des entraînements en plein air au printemps. Les cours ont pu reprendre au dojo à compter du 25 mai.

Des stages de 2 jours ont eu lieu en juillet et en août, ainsi qu'une journée porte ouverte le 28 août.

Le club a vu ses effectifs remonter à 110 licenciés qui pratiquent le judo et le taïso. Il a presque retrouvé le niveau de 2019.

Le nombre d'inscrits au Baby judo a doublé par rapport à 2019, et celui des mini-poussins, benjamins, minimes et juniors reste constant.

Bien que l'effectif des seniors ait doublé par rapport à l'année passée, il n'a pas rattrapé le niveau de 2019. Les Sargéens représentent 41% de l'effectif du club, les Manceaux 35% et les judokas d'Yvré l'Evêque 9%, les 15% restant viennent d'une dizaine de communes voisines.

Des stages sont organisés pendant les vacances scolaires. Le premier a eu lieu les 28 et 29 octobre et a réuni de nombreux judokas.

Il n'y a pas eu de compétitions depuis mars 2020.

Stages tous publics:

17 et 18 février 2022

21 et 22 avril 2022

Dimanche 26 juin 2022 :

Remise des ceintures au dojo

RENSEIGNEMENTS UTILES :

20 rue Principale

72190 SARGE LÈS LE MANS

Tél : 02.43.76.89.85

Adresse mail : judoclubsarge72@free.fr

Michel DUVEAU

Président du Judo Club de SARGE



U.N.C SARGE-LES-LE-MANS

Notre association créée au lendemain de cette guerre maudite il y a 100 ans avait pour but de maintenir les liens de camaraderie, d'amitié et de solidarité entre combattants qui ont si chèrement défendu la patrie.

En 2022 nos objectifs sont toujours identiques et nous en sommes fiers.

Au cours de l'année écoulée nos activités habituelles furent reportées ou annulées suite à l'épidémie du COVID 19. Nous espérons reprendre nos activités traditionnelles dès début 2022

Janvier galette des rois

19 février bal de la Bidoche avec Nicolas DEVOIR

juin journée amicale lieu et date à confirmer

15 octobre matinée dansante avec choucroute Orchestre Royal Musette (Robert PINOT)

À ces journées festives s'ajoutent toutes les commémorations patriotiques que la section honore de sa présence.

Nous appelons tous les Sargéennes et Sargéens à se joindre à nous afin de perpétuer le devoir de mémoire qui était si cher à nos aînés

Christian Maitre

Président de l'UNC

CLUB DE PÉTANQUE (SLMPC)



Inauguration du Boulodrome

C'est depuis septembre dernier que le boulodrome situé dans l'enceinte du complexe sportif «Willy WEBER» porte le nom du Fondateur et Président du club : Gilbert BERCY disparu en septembre 2020. Le Maire Marcel MORTREAU a procédé à son inauguration en présence de membres de son Conseil (Gilbert étant par ailleurs Adjoint aux sports). La famille de Gilbert, son épouse Christiane et ses enfants Cathy et Stéphane ont participé à cette cérémonie entourés de nombreux licenciés du club. Club affilié à la Fédération Française de Pétanque et de Jeu Provençal.

Entraînements, Renseignements et Inscriptions au Boulodrome Complexe sportif Willy WEBER, chaque mercredi de 14h00 à 18h00.

Pierrick Mace

Président du club de Pétanque

ASSOCIATION GÉNÉRATIONS MOUVEMENT

L'Association Générations Mouvement Aînés de Sargé compte : 175 adhérents.

Notre effectif en raison du Covid a été sérieusement impacté mais malgré tout depuis janvier 2021 une vingtaine de personnes nous ont rejoint ce qui nous a réconforté.

Nos activités reprennent gentiment et après avoir longuement hésité nous avons proposé notre porte ouverte le samedi 9 Octobre de 9h à 12h30.

Nous avons été agréablement surpris par la visite de nos adhérents heureux de se retrouver et de converser.

Des personnes extérieures au club ont pris connaissance de nos activités, ont pu admirer les travaux manuels confectionnés par quelques adhérentes.

Le bilan de cette journée est satisfaisant et le fait d'avoir ouvert nos portes seulement le matin ne nous a pas pénalisé et a été moins fatigant pour nos bénévoles.

Cette animation demande de la préparation et de l'organisation.

Une vingtaine de nos adhérents que je remercie ont participé à l'installation des différents stands et tout s'est passé dans une ambiance familiale.

Le jeudi après-midi à la salle des fêtes de 14h à 17h30, nous sommes à la disposition des personnes qui souhaitent connaître le fonctionnement de notre Association. Nous aimerions accueillir des personnes sexagénaires au club mais une frilosité règne.

Nos activités variées permettent aux personnes jeunes et moins jeunes de trouver un divertissement à leur convenance pour un coût modique de 17€ pour l'année. Toutes les infos concernant le club sont sur le site internet de la Commune.

Marie Claire **LEBATTEUX**
Présidente

Date des événements à venir

- * Jeudi 13 Janvier 13h30 Assemblée Générale Ordinaire salle Scelia
- * Jeudi 10 Février 14h00 Crêpes après jeux de cartes et de société
- * Vendredi 25 Février 14h00 Dictée à Domfront-en-Champagne
- * Lundi 28 Février 15h00 Spectacle « Les celtes de tous pays avec chants de marins) Palais des Congrès Le Mans
- * Mercredi 9 Mars 13h30 Finale Départementale tarot à Fyé
- * Mercredi 16 Mars Finale Départementale de questions pour un après-midi à Pontvallain
- * Mardi 22 Mars 14h00 Assemblée Générale de la Fédération à l'Abbaye de l'Epau
- * Vendredi 25 Mars 50^e anniversaire du club de Yvré l'Evêque
- * Du 20 Avril au 04 Mai Boucles vélos en Sarthe (Malicorne - Pontvallain)
- * Du 18 au 25 Juin Séjour ANCV à St Germain au Mont d'Or(Rhône)
- * Du 02 au 30 Juin Voyages Départementaux en Islande



CSL

CULTURE SPORTS ET LOISIRS

Culture, Sports et Loisirs

25, rue Didier Pironi

72190 SARGE LES LE MANS

Tél. : 02 43 76 45 73

Email : cslsarge@wanadoo.fr

Site : www.cslsarge.fr



jeudi de 8h30 à 12h

vendredi de 8h30 à 12h et de 13h45 à 17h

L'évolution favorable de la situation sanitaire a permis une reprise des activités au sein de l'association, tout en respectant l'obligation du Passe Sanitaire.

Pour la nouvelle saison, le CSL vous propose 27 activités, tant sportives que culturelles :

Danse Modern'Jazz et Classique, Les Claquettes Américaines, Hip-Hop Break dance, Danse Country, Zumba, Gym "Bien-Etre", Gym Adultes, Qi-Gong, Yoga, Tennis de table, Cyclotourisme, Randonnée, Marche Nordique, Aquarelle, Peinture à l'huile, Photo, Théâtre, Art floral, Scrapbooking Européen et Américain, Anglais, Travaux aiguilles, Sophrologie.

Ainsi que quelques nouveautés :

L'**Œnologie** a su trouver son public et a démarré en septembre au rythme d'un cours par mois.

Le **Cross Training** a aussi débuté mais peut encore accueillir de nouveaux participants, n'hésitez pas à retrouver Alexandra le samedi près de SCELIA, rendez-vous à 09h30 au Mouv-Roc.

Après un faux départ en 2020 plusieurs adhérentes participent maintenant aux séances collectives de **Sophrologie** animées par Céline.

Enfin, la gestion des accès et réservation aux courts de **tennis** récemment rénovés a été confiée au CSL par la municipalité. Inscription possible à l'accueil ou sur le site : www.ballejaune.com/club/cslsarge

N'hésitez pas à consulter le site : www.cslsarge.fr vous y retrouverez toutes les infos concernant les activités (tarifs, horaires) ainsi que l'actualité de l'Association.

DATES A RETENIR

- **Bal Country** : 16 janvier 2022 - Espace Scelia
- **Exposition Photos** : 1^{er}, 2 et 3 avril 2022 • Espace Scelia
- **Exposition Loisirs Créatifs** : 20, 21 et 22 mai 2022 • Salle des fêtes
- **Soirées Théâtrales** : 7, 9 et 10 juin 2022 • Espace Scelia
- **Gala de Danse** : 17 juin 2022 à 20h30 et 18 juin 2022 à 14h • Espace Scelia

Inscriptions pour la saison 2022/2023
A partir du 1^{er} juillet 2022 à l'accueil du CSL



L'AS SARGEENNE, 50 ANS DE FOOT ET DE PASSION

Créé en 1971, le club de foot de la commune fête son 50^{ème} anniversaire cette année.

50 ans de foot, de passion, de plaisir et de bonne humeur au sein d'un club familial. Le club véhicule les valeurs du sport, le Plaisir, le Respect, l'Engagement, la Tolérance et la Solidarité.

Cette saison, la FFF a décerné le label Jeunes à l'école de foot pour récompenser le travail du club et des nombreux éducateurs en matière d'accueil et de formation de nos jeunes licenciés.

Le club vient d'entreprendre les démarches afin d'obtenir le label féminin puisque la section féminine récemment créée compte déjà plus d'une vingtaine de licenciées de 6 à 14 ans.

Club en pleine croissance, l'Amicale Sportive Sargéenne compte cette année plus de 230 licenciés, ce qui constitue un record pour au moins les 25 dernières années.

Les équipes U10 et U13 Féminines



et leur coach Lauryne Péquin



En début de saison, l'AS Sargé a perdu l'un des membres fondateurs du club et Président d'honneur. Mr Maurice BARANTIN nous a quitté le 11 septembre 2021, laissant derrière lui, le souvenir d'un homme qui incarnait le bénévolat. Il avait conquis joueurs, dirigeants et supporters. Sa disparition laissera un grand vide au sein du club de l'Amicale Sportive Sargéenne.

ÉVÉNEMENTS À VENIR

- CHALLENGE WILLY WEBER Les 7/8 Mai 2022
- 50ème anniversaire de l'AS Sargé en Juin, la date et les modalités d'inscription seront communiquées sur la page facebook du club.
- N'hésitez pas à nous suivre sur www.facebook.com/assargeenne/

L'ASSOCIATION SPORTIVE DU GOLF CLUB LE MANS SARGÉ

Notre association existe depuis plus de trente ans. Malgré les inconvénients de la crise sanitaire, elle est forte aujourd'hui de 258 membres sur les 571 licenciés au club, en nette progression par rapport à 2020, 241 membres sur 502 licenciés.

Elle est représentée par le comité de direction où siègent 12 membres élus et 3 membres de la société de golf.

L'association sportive œuvre en très bonne entente avec les propriétaires du golf et le Directeur Vladimir MIRATON. Nous nous réjouissons des efforts considérables faits pour que le parcours, le club house, les abords du club soient des plus attractifs, ceci grâce à des investissements soutenus. Le travail de l'ensemble du personnel, jardiniers, accueil, restauration, est apprécié aussi bien des joueurs locaux que des golfeurs de passage.

L'association a pour vocation d'organiser, en entente avec le club, les compétitions sportives et de les valider auprès de la fédération française de golf, elle s'appuie pour cela sur l'accueil et sur les bonnes volontés des membres du comité. Toujours en harmonie avec la société de golf, elle travaille à l'amélioration des conditions de jeu et à promouvoir la convivialité entre ses membres.

C'est l'association qui gère les équipes, Dames, Hommes, Jeunes, Seniors et vétérans, qui représentent le club en compétition à Sargé ou à l'extérieur. Celles-ci ont été entraînées en 2021 par le pro Jean-Matthieu HOUDAYER et par un coach de préparation mentale Jean-Michel JARRY. Malgré le confinement sur une partie de l'année 2021 les résultats ont été là.

L'équipe féminine senior a disputé à Guérande le championnat de France senior de 3^{ème} division, en finissant 4^{ème} sur 16 équipes et avec le même nombre de point que les 3^{ème}, elle accède à la 2^{ème} division nationale.

L'équipe hommes en promotion messieurs sur le parcours de Ploemeur a malheureusement échoué à un petit point pour monter en 4^{ème} division nationale amateur, en se classant deux fois 8^{ème} sur 17.

La section senior de l'association est très active tout au long de l'année et par tous temps, elle organise des compétitions internes et externes sur nombre de golfs des Pays de Loire, de Touraine ou du Perche. Son dynamisme contribue fortement à l'excellente ambiance qui règne au club.

Patrice LEZLA

*Président de l'association sportive
Golf Club le Mans Sargé*



L'UNION ATHLÉTIQUE SARGEENNE



Comme l'année précédente, nous avons dû annuler nos deux courses (un parcours de 5km et un de 10 km qualificatifs pour les championnats de France à Changé et Sargé). Mais pour 2022 nous comptons bien vous revoir sur nos deux courses. Alors dès à présent notez sur vos agendas ces deux dates :

- Pour Sargé : Le dimanche 6 mars 2022 au matin
- Pour Changé: le dimanche 27 mars 2022 au matin

Et pour que ces courses soient une réussite nous comptons sur nos bénévoles (les nouveaux sont les bienvenus, n'hésitez pas à nous contacter).

Du côté des athlètes, nous avons eu la chance de pouvoir réaliser une année complète, même s'il a fallu modifier les horaires d'entraînements par moments pour respecter les contraintes liées au COVID. Cette année aucune compétition hivernale n'a eu lieu, mais les athlètes ne se sont pas démotivés et ont continué à s'entraîner, comptant sur une saison estivale. Celle-ci a débuté en juin, et grâce à l'assiduité de nos athlètes ils ont pu participer à ces compétitions, performer (beaucoup ont amélioré leur performance individuelle), se faire plaisir, et pour certains se qualifier pour les championnats de France.

1 - Commençons par le groupe de combinards, entraîné par Pierre Gendron :

- **Championnat de France d'épreuves combinées, deux athlètes qualifiés :**
 - **Célestine Maignan** en catégorie junior (2^e qualification) fini 16^{ème} mais avec une préparation minimale (priorité donnée aux études).
 - **Lilian Mellarede** en catégorie cadet (1^{ère} qualification) où lors des pré-France à Laval il a établi un nouveau record de Sarthe cadet en décathlon: 6251 points. Pour information il était détenu avant par Pierre, leur entraîneur. Il termine 9^e au France.

• Championnat de France cadets-juniors

- **Lilian Mellarede : VICE CHAMPION DE FRANCE EN SAUT EN LONGUEUR** avec un saut à 6 m 82 (son record est de 6,96 m). Qualifié aussi en saut en hauteur avec un record à 1,87 m, et au relais 4x100m.
 - **Célestine Maignan** : qualifiée sur le 100 m haies et au saut en hauteur.
 - **Manon Pennetier** en catégorie Junior avec un jet à 45,82 m et **Marie Pennetier** en catégorie cadette (1^{ère} année) avec un jet à 45m05, toutes les deux sur le lancer de Marteau.
- Entraîneur** : Arnaud Pennetier.
- **Anton Gourgousse** au relais 4x100 m.

2 - Pour le groupe de sprint long, entraîné par Régis Pineau :

- Open de France, qualification de **Gautier Loones** sur 100m en catégorie espoir.

L'athlétisme c'est aussi un **sport d'équipe**. Les équipes féminine et masculine de l'Entente Sarthe Athlétisme (ESA) se sont qualifiées pour la **Finale Nationale interclubs jeunes promotion le 17 octobre 2021**. Notre club étant une sous-section de l'ESA, grâce à leur performance, nos jeunes athlètes, à partir de cadets, ont pu faire partie de cette équipe.

- **L'équipe féminine** a fini 6^e sur 24 équipes et comptait 4 jeunes de l'UAS : **Manon Pennetier** au lancer de Marteau, **Clémence Frère** au saut à la perche, **Nina Rebuffe** au saut en Hauteur et 200m et enfin **Caroline Cibois** au saut en longueur et 800m.
- **L'équipe masculine** a terminé à la 15^{ème} place sur 24 équipes et comptait 5 jeunes de l'UAS : **Anton Gourgousse** au lancer de poids et au 400m haies, **Robin Pennetier** au 800m, **Lilian Mellarede** au saut en longueur et lancer de disque (avec un nouveau record : 41,48 m), **Hugo Trouvé** au lancer de javelot et enfin **Thomas Fadat** au saut à la perche (avec un nouveau record à 3,72 m prometteur pour la suite).

Pour les plus jeunes catégories, malheureusement, cette saison aura été blanche au niveau des compétitions hormis quelques regroupements internes aux sections de l'ESA ayant permis quelques prises de performance et un peu de confrontation sportive comme les aiment nos jeunes athlètes.

N'hésitez pas à aller sur notre page Facebook pour voir la vie du club et les résultats de l'ensemble de nos athlètes !

Bravo à tous les athlètes de l'UAS pour leurs performances individuelles et collectives. Merci aussi aux entraîneurs (Jean François Chrétien, Florian Salin, Christian Esnault, Stéphane et Arnaud Pannetier, Pierre Gendron et Régis Pineau) de les aider à améliorer leurs performances. Sans oublier nos juges et bénévoles qui répondent toujours présents pour que puissent avoir lieu les compétitions afin que nos athlètes puissent s'exprimer !

Pour toute personne intéressée par l'athlétisme, des jeunes aux adultes n'hésitez pas à nous contacter. Toutes les informations sur le club sont aussi disponibles sur le site de la Mairie.

Contact : Lydie Héraud - Secrétaire : 06 45 31 52 04
Adresse mail : unionathletiquesarge@gmail.com



L'ECOLE BUISSONNIÈRE

Après une période compliquée liée au contexte sanitaire, l'École buissonnière a été ravie de retrouver ses adhérents et ses activités.

Pour mémoire, l'objet de notre association : Développer le lien social entre les habitants de Sargé-lès-le Mans ;

Sensibiliser les adhérents à diverses problématiques telles que la solidarité intergénérationnelle ;

Favoriser une meilleure connaissance et un plus grand respect de notre environnement naturel, artisanal, économique et administratif ;

Créer des événements (culturels, artistiques, etc.) ; Proposer des échanges, rencontres, ateliers à destination des enfants et des adultes.

Nous sommes une trentaine d'adhérents.

Nos réalisations ouvertes à tous (adhérents et non adhérents)

Organisées annuellement : nuit de la chouette, sortie 0 déchet, Sargé repasse le code !

Projets : Boîte à livres, Nuit de la chouette le 18 mars 2022, Ramarcharge pendant les vacances scolaires du printemps 2022, Repair(e) café (1er semestre 2022).

Les animations réservées à nos adhérents

Visites d'entreprises, de services publics et industriels en lien avec l'environnement, sorties botaniques et ornithologiques, visites diverses (séance du tribunal correctionnel en octobre 2021, visite de l'assemblée nationale le 27 octobre 2021 à l'invitation de notre députée de circonscription, atelier produits ménagers faits maison.

Projets : Visite de la maison de la justice et du droit d'Allonnes le 18 janvier 2022, visite d'une ferme de Sargé suivie d'une dégustation de soupe de légumes anciens (date à fixer), visite de Valorpôle (date à fixer).

Ça vous intéresse ?

Rejoignez-nous !

Contactez-nous au 06 30 63 65 06

Ou à l'adresse suivante :

lecole.buissonniere.sarge@gmail.com

Vous pouvez aussi scanner le QR-Code

et vous accéderez à notre blog



Appel lancé aux bricoleurs et bricoleuses !

Un repaire café (littéralement café de réparation) est un atelier consacré à la réparation d'objets et organisé à un niveau local entre des personnes qui habitent ou fréquentent un même endroit (un quartier ou un village, par exemple).

L'association est à la recherche de personnes qui accepteraient de partager leurs connaissances et d'aider les Sargéens à réparer divers objets lors d'une Journée spéciale Repaire café au cours du premier semestre 2022.

Nous avons besoin de vous : Faites-nous profiter de vos talents. Appelez-nous!

CALENDRIER

18 janvier

visite de la maison de la justice et du droit d'Allonnes

18 mars

nuit de la chouette

Un mercredi des vacances scolaires de printemps : ramarcharge

AUBER Janick
Présidente.

Magasins bio coopératifs au Mans,
ouverts du lundi au samedi :

Sargé-lès-Le Mans
Le Mans Université
Le Mans République
Le Mans Atlantides
Le Mans Antarès

Allonnes (OUVERTURE JUIN 2021)

    @fenouilbiocoop



  Une bio exigeante et accessible

- Fruits et légumes de saison 100% bio
- Produits 30% moins chers en vrac qu'emballés
- Juste rémunération des producteurs

BRICO | JARDIN | ANIMALERIE | DÉCO

SAVIGNE L'ÉVEQUE
Touvoie - Route de St Cornille
Région Nord Sarthe
02.43.27.50.31



La solution de proximité pour l'aménagement de votre espace industriel

Route de Bonnétable
72190 SARGÉ LES LE MANS

Tél : 02 43 76 50 00

Mail : accueil@sofame.fr

Site internet : www.sofame.fr



Presses Tabac Passage du Commerce
72190 Sargé lès le Mans

Yohan PINTO
Responsable du centre O2 Travaux

 yohan.pinto@o2travaux.fr

 02 22 06 14 06 • 06 69 19 67 12

 177 route de Bonnétable
72190 Sargé-lès-le-Mans



- www.o2travaux.fr -

Le Cottage Floral



32 rue Principale
72190 SARGÉ LES LE MANS
02.43.82.31.30

<https://fleuriste-sarge-lemans.fr>
<https://www.facebook.com/lecottagefloral/>

Myriam Godefroy

Artisan Fleuriste

«DEPUIS PLUS DE 5 ANS À VOTRE SERVICE !»



**ASSISTANCE ET DÉPANNAGE
À DOMICILE**

ORDINATEUR

SMARTPHONE

TABLETTE

Thomas RYO - 07.67.33.34.73
letempsdesclics@gmail.com
www.letempsdesclics.fr

L'ASSOCIATION

CVMH (CONSERVATEUR DE VÉHICULE MILITAIRE HISTORIQUE)



sport et LOISIRS - ASSO

Pour commencer, nous voulions remercier les membres de l'association CVMH et les Sargéens qui nous ont fait le plaisir de nous accueillir et de nous rendre visite lors du dernier Forum des Associations. Cette journée a été l'occasion d'exposer nos véhicules et nos équipements dans un souci du détail, de la reconstitution et du devoir de mémoire, envers nos amis Américains et alliés qui ont œuvré au prix de leur sang pour nous rendre notre Liberté .

À des fins pédagogiques, et pour être en parallèle du programme scolaire, si les écoles de Sargé nous y autorisent, je souhaite prendre contact avec les Directrices des écoles élémentaires de Sargé, afin d'exposer nos véhicules , tenues et objets de la vie quotidienne des soldats qui ont participé en juin 1944 au débarquement allié en Normandie.

Philippe THOMAS
Président du CVMH

- Courant janvier galette des rois
- 02 et 03 Avril 2022 : Présentation de quelques véhicules du CVMH au Salon Auto-rétro (BEIM) au parc des expositions.
- 08 Mai 2022, commémorations du 8 mai 1945 (Présence de véhicules du CVMH à Coulaines et à Saint Pavace entre autres ...)
- semaine du 06 juin 2022 , départ en convoi du CVMH pour aller commémorer le débarquement en Normandie , (installation de notre campement et véhicules à proximité d'Omaha Beach).



journées du patrimoine Mézières sur Ponthouin et Forum des associations Sargé 2021

CLUB PHOTOS

En mars 2020 aurait dû se tenir la 30^{ème} exposition du club photo de Sargé. Le COVID étant passé par là, les membres du club ont dû ranger leur matériel et patienter. 2022 sera l'occasion de présenter une nouvelle exposition à l'espace Scelia du 1 au 3 avril. Le club existe depuis les années 70 au temps de la MJC à une époque où il n'y avait pas de numérique.

Les membres du club se réunissent le jeudi après-midi et le vendredi soir et abordent un large éventail de la photographie, que ce soit à travers l'histoire, les différentes techniques, les logiciels, et les sorties prises de vues. Un petit groupe de passionnés a également relancé le labo du club pour pratiquer et faire découvrir

les procédés anciens et alternatifs et bien sûr le tirage argentique.

À l'occasion de cette nouvelle édition vous pourrez découvrir environ 200 images sur des thèmes variés avec une nouvelle présentation qui devrait mettre en valeur les photos présentées. Il y aura comme les années précédentes un invité d'honneur qui nous présentera ses images.

Rendez-vous en avril pour partager de bons moments photographiques.

Michel BOUEILH
Président du Club Photos

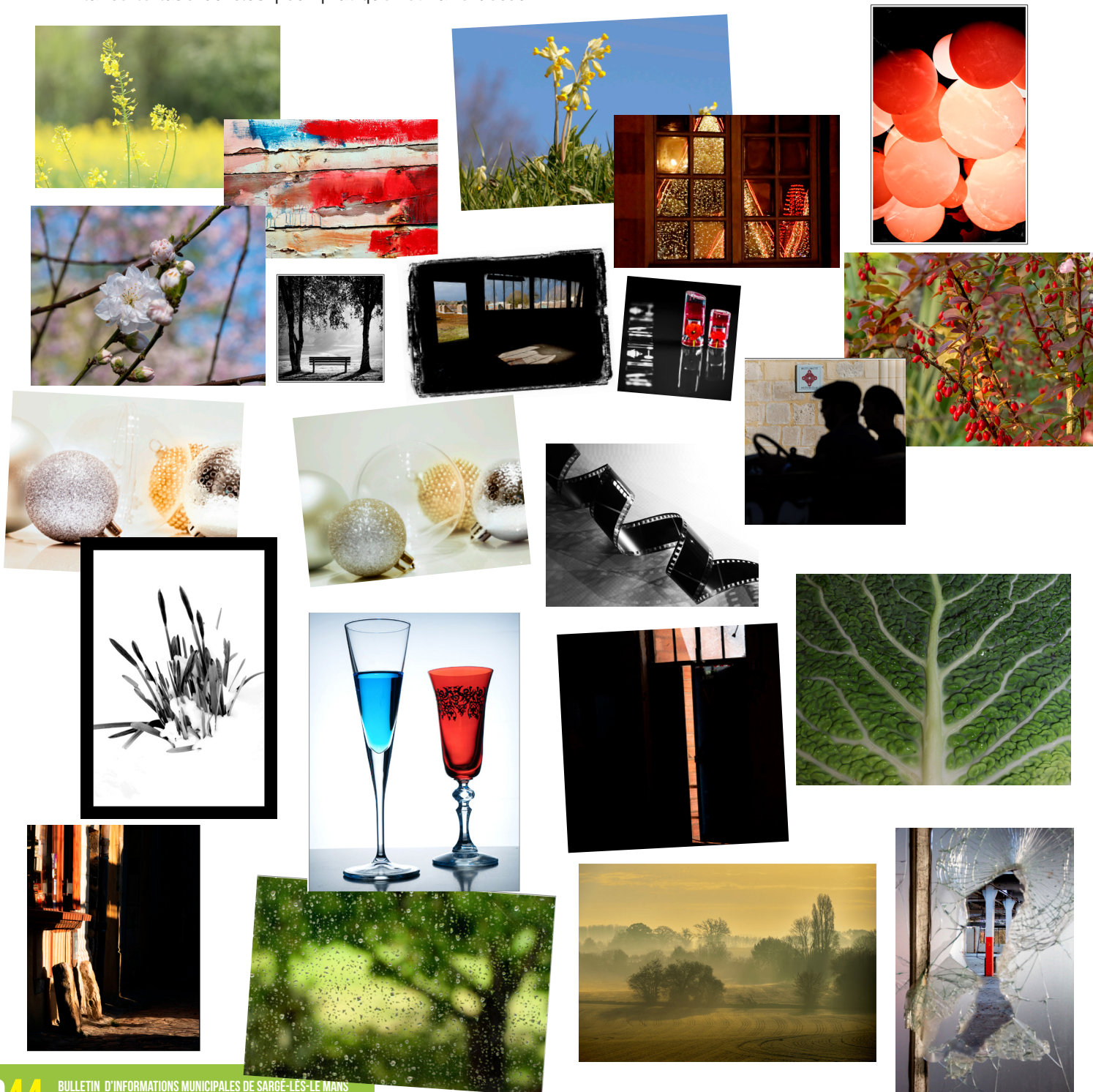

JUMELAGE

C'est reparti avec les Allemands et les Tchèques !

L'espoir que nous avons mis en début d'année dans la vaccination et dans l'amélioration de la situation sanitaire en Europe s'est enfin concrétisé. Les jeunes de Sargé, Vacha (Allemagne) et Blatna (République tchèque) se sont retrouvés au début du mois d'août. Ensuite, c'est à la fin du mois d'octobre que les familles françaises ont retrouvé leurs amis allemands de Vacha.

La prochaine rencontre avec les Anglais d'Holton-Le-Clay (Royaume-Uni) devrait avoir lieu à Pâques 2022.



Du 2 au 8 août 2021, un groupe de 52 adolescents et leurs accompagnateurs de Sargé, Vacha et Blatna s'est formé pour une semaine d'activités culturelles et sportives. Il a été organisé en partenariat avec Familles Rurales et financé principalement par l'OFAJ (Office Franco-Allemand pour la Jeunesse). L'OFAJ a financé 17.772€ sur un total de 24.792€.

Les jeunes, âgés de 12 à 17 ans, sont partis à Granville dans la Manche où ils ont été hébergés dans une auberge de jeunesse pendant 4 jours avant de revenir à Sargé-lès-Le Mans pendant les 3 derniers jours du camp. Des activités culturelles et sportives leur ont été proposées pendant toute la durée du séjour. Ils ont goûté aux joies des activités nautiques comme le paddle, le catamaran ou le sailboat. Ils ont aussi visité le Mont Saint Michel et le musée de 24 heures du Mans.

Ces jeunes ont partagé beaucoup de moments de rires, d'échanges et de complicité. Ils ont créé des liens avec des amis européens avec lesquels ils ont pu échanger sur leurs points communs et leurs différences. En 2022, ceux qui auront encore entre 12 et 17 ans pourront retrouver leurs amis à Blatna, en République Tchèque, où sera organisé le prochain camp d'ados avec nos villes partenaires.

Plus tard, du 22 au 25 octobre 2021, ce sont les familles sargéennes qui ont eu la joie de revoir les familles allemandes de Vacha. Il y a eu aussi beaucoup d'émotion car nous fêtons cette année le 30ème anniversaire de ce jumelage et beaucoup se sont remémoré les bons souvenirs et les années passées. La sortie officielle a permis aux participants de découvrir ou redécouvrir la Tapisserie de l'Apocalypse à Angers pendant que les plus jeunes faisaient des parties de laser game. Tout le groupe s'est retrouvé l'après-midi pour faire une balade sur la Maine en bateau promenade. C'est sur le bateau qu'a eu lieu l'échange des cadeaux et les discours officiels des présidents de chaque comité de jumelage et de chaque maire de Sargé et de Vacha. En raison de la situation sanitaire, il avait été décidé qu'il n'y aurait pas de grande soirée avec repas et danse. Ce n'est que partie remise car tout cela se fera de nouveau en 2022 à Vacha.

Fabrice Courtin

Président du comité de jumelage



«FIN» DES TRAVAUX DE RESTAURATION DU CENTRE BOURG

«Fin» des travaux de restauration du centre bourg

Quel changement !

En Août 2018, la démolition commence.

Les travaux avancent à grande vitesse. Les maisons s'écroulent rapidement.

Les écuries et la grande salle de bal ont été confiées aux bons soins de la pelleteuse depuis longtemps (1993). Oubliées !

Oubliées aussi les belles soirées de danse de la Bi-doche.

Galpin, Choplin, Mme Mignon, Louis Blin, Mme Toury, Edet, Lauzanne ; Blossier, Crétet, ..., Guerre, Hérisson, Raffestin se sont succédés en ces lieux de rencontres et de fêtes.

Mais revenons à la déconstruction : le bâtiment de la poste résiste : il est amianté.

Le relais postal ouvre le 18 juin 2018 chez Vivéco.



Nivelée, la place est belle, et l'église côté nord est enfin visible de tous, merveilleuse. Deux puits ont été redécouverts et bouchés. Le chantier commence et le rythme s'accélère.

Les équipes œuvrent vite et bien sous la direction d'un chef et de son fils, tous aussi qualifié et compétent. Pas d'outil à traîner, pas de soir sans que tout soit propre. Le travail est soigné, les élévations solides.

Les corps de métiers se relaient.

Le 1er commerce peut ouvrir le 6 janvier 2020. Malheureusement, le confinement de Mars 2020 impose la fermeture. C'est à la mi-mai 2020, que les commerces donnant sur la rue Principale encore en réfection peuvent de nouveau accueillir leurs clients.

On peut admettre que l'aspect extérieur de l'ensemble des constructions ressemble à ce qu'il était. On voit un effort fait sur les alignements.

Des constructions différentes ont pu être réalisées. Il reste à s'habituer à La résidence «La Renaissance» dont la première pierre a été posée le 12 décembre 2018 en présence de Mme Poupineau, présidente de Le Mans Métropole Habitat, M. Galibert, promoteur, M. Desmazières, Conseiller Départemental et Marcel Mortreau, Maire de la commune. C'est ainsi que s'appelle l'ensemble de constructions de l'îlot nord.

Les directives nationales demandent à ce que des bassins de rétention soient réalisés pour l'évacuation des eaux lors de la construction de nouveaux ensembles. Il prend place devant le restaurant. Ce bassin, qui se « vide naturellement en moins de 24 heures », a été végétalisé.

Le lundi 25 mai 2020, la rue est ouverte ! Passée la difficile période de confinement / couvre-feu, la vie en liberté reprend.

Roger Crétois
Président



DES PIERRES TOMBALES ANCESTRALES À SARGÉ

Le cimetière ancien

Au mois de juin 2020, une association est venue visiter Sargé et particulièrement voir d'anciennes pierres près de l'église. Les questions des participants fusaient ? D'où viennent ces pierres ? Quelle est leur histoire?

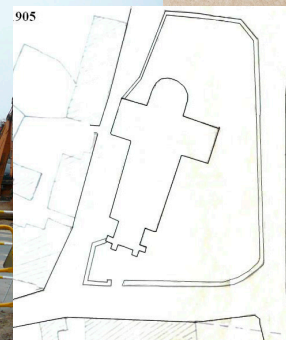

L'église de Sargé, comme beaucoup de lieux de culte, ne comprend à l'origine qu'un simple bâtiment rectangulaire et un cimetière lui est accolé, retrouvé en partie en 2007. Les habitants décédés y sont inhumés simplement

et les sépultures réparties au devant du chœur pour les enfants et du côté sud jusqu'à l'emplacement privilégié de la croix buissée* (en face de la boulangerie).

Ce cimetière est clos de murs sur 62 toises (120 mètres) et haut de 3 pieds (un mètre). Les nobles, les fondateurs et membres éminents de l'église s'octroient une sépulture avec un tombeau ou une pierre tombale souvent ornée d'une croix gravée. Le curé de la paroisse dispose d'un droit d'usage accordant d'être enterré dans l'église où il était en fonction.

Le huitième jour d'avril 1631 est Trépassé discret maître Geoffray Rouillard prêtre an Sorbonne (décédé) le Huitième et le lendemain matin le corps Duquel défunt fut conduit par maîtres Les Curés de saint Jehan saint (Julien) Du pré et de saint Avec plusieurs autres prêtres en l'église de Sargé lequel corps a été enterré dans Le Crucifix de ladite église ;

Antoine Portail successeur de Julien Morin est enterré dans l'église le 17-10-1707, juste un an après qu'il ait inhumé dans l'église le curé Robidas, 89 ans, le 24-04-1706.

Le curé Geoffroy Bellenger fondateur de la chapelle à étage de son église de Coulaines et dont les sgraffites devraient être protégés, a souhaité avoir sa pierre tombale à l'angle de sa chapelle au plus près du chœur (vers 1548). Vœu exaucé.

De nombreuses personnes ont été admises dans l'église, choisissant la proximité de l'autel ou celle des ancêtres, sous le banc habituel.

Le 19 février 1637 a été enterré en l'église de Sargé le corps de défunte Marie Pouillot proche de la sépulture de défunt maître Broustée notaire royal, son mari.

De 1595 à 1750, le cumul est de 246 corps inhumés dans l'église (soit 1,3 par m²).

Le 8 août 1633 a été fondue ladite grosse cloche (qui remplace celle de 1609) en l'église dudit Sargé. La chauffe du fourneau est proche d'une tombe qui est en travers à l'entrée de ladite église et quelque peu plus avant est la fosse du moule qui est marquée aux quatre coins.

Le 11 septembre 1686,... François Minier bachelier en théologie de Paris, et curé de Douselles en ce diocèse est décédé à Sargé, son corps est mis dans le chœur près de la balustrade à droite de la «chère»

Les pierres tombales

Au XIV^e, la population augmente. Afin de mettre le sol de la nef à un niveau homogène, des pierres sont enlevées. Suite au concile de Latran en 1386 et pour utiliser cette manne provenant d'un site sacré, on élève une grande tour dotée de la cloche indispensable pour alerter les paroissiens en cas de danger. C'est l'emplacement le plus proche de l'entrée de l'église où avaient été placées les pierres des personnalités.

Ces pierres sont très solides car elles ont été extraites des carrières locales de Courbidet, de la Haute-Pâturerie donc des confins du plateau de Sargé. Ce sont les grès à Sabalites* de l'éocène moyen, particulièrement difficiles à graver.

Lors de la construction, elles se trouvent réparties essentiellement aux piliers d'angles et on peut supposer que certaines pierres sans marque visible, traversant ces élévations de renfort sont effectivement d'anciennes sépultures de religieux en réemploi. On y voit par bonheur des traits gravés, traces de la

représentation de croix de procession selon Michel Yvon (*La VMS n° 460 p. 34 à 36*).

Si certaines ont été débitées, d'autres ont été conservées entières.



Elles ont été regroupées lors des travaux de 2007 : La marche d'entrée de l'église serait une pierre retournée, deux pierres de sépulture l'encadrent. Trois autres ont été adossées entre deux piliers, là où était le ballet, lieu de réunion de la Fabrique. De ces trois, deux avaient été trouvées dans le jardin du presbytère de 1991 (peut-être déjà trouvées en 1910 lors des terrassements pour l'installation de la bascule publique près du chœur) et une troisième, finement travaillée, centrale, plus tardive que les précédentes, avec les extrémités des bras trilobées, était déjà repérée par le docteur Étoc-Demazy en 1836. Parmi ces dalles, celle de droite mesure « six pieds de long » et porte une croix latine classique. Celle de gauche aussi gravée d'une croix latine pattée ou ancree figure une feuille de boucher indiquant peut-être la profession du défunt et son aisance financière. Le pied de la croix repose sur un arc en demi-sphère figurant la Terre.

La pierre à bannir

On peut supposer que la pierre à bannir* actuelle en remplace une autre, hypothétique, plus ancienne, jamais visible sur aucune photographie de début de siècle, ni sur le plan de 1878. Celle qui est là, placée sur des blocs de grès à côté d'une autre à plat, à fleur de terre, est la pierre funéraire de François Gasnier, décédé le 30 mai 1820 à 40 ans et qui demeurerait à Fontay. Le nom et la date sont lisibles au revers de la pierre, de part et d'autre du bras inférieur d'une croix gravée. Les S et N sont gravés à l'envers et un S remplace le ç. Belle propre et « récente », elle pourrait avoir été placée au

moment du réaménagement du cimetière après l'inauguration du 26 octobre 1856.

NOTES :

- **Buissée*** du mot *buis* : « *Le jour des Rameaux, le prêtre bénit couronnes et bouquets de buis que les paroissiens ont amenés et suspendus aux tiges de coudrier plantées dans les trous de la croix prévus à cet effet.* »

La croix buissée a été réparée en 1700. À Coulaines, la croix buissée proche de l'église, est l'ancienne croix du cimetière avec son ossuaire sous une pierre consacrée d'autel.



- **Les Sabalites*** sont des palmiers géants. Ce grès à Sabalites a permis quelques-unes des plus belles constructions mancelles : l'aqueduc des Fontenelles, l'enceinte des Tanneries, le pont Napoléon (pont Gambetta) en 1808 et le pont Perrin (1809 sur des fondations de 1529), le Tunnel, certains piliers de la cathédrale, la ligne de chemin de fer Paris - Le Mans, l'abbaye de l'Épau et les boulets des bombardes de la guerre de Cent ans (les bedaines), les pavés de la Cité cénomane. « *Il n'y a pas eu de ciseau pour les graver avant le XI^e ou le début du XII^e siècle* » (G. Bouvet).

À propos du Tunnel, un ancien se souvient : « Mon grand-père qui habitait en haut du Ponceau, chargeait des blocs sur le tombereau et les descendait pour la construction et comme il était payé à la journée..., c'est la jument qui le ramenait. »

- Les pierres de sépulture débitées, exemples très visibles :

- + Une, centrale, au-dessus du portail, assez remarquable
- + Abat-son sud : une à la partie supérieure droite et une autre au milieu gauche
- + Une à la dernière marche avant l'escalier de bois du clocher ...
- On peut compter approximativement 123 dalles qui mesurent de 83 cm à 99 cm (2 pieds six pouces ou 3 pieds), c'est-à-dire qui traversent complètement les piliers de renfort du clocher, dont 14 au moins ont été gravées, donc d'anciennes pierres de sépulture.

- **Pierre à bannir*** : Après le prône du prêtre en chaire, le crieur ou bannier, monte sur cette pierre pour proclamer les annonces, les bans (proclamation d'un édit, d'un statut, d'un jugement wikipédia): vendanges, pâture, mariages (conciles de Latran 1215 et de Trente 1563) ... : C'est « La voix de Sargé », le journal parlé local !

- **Fabrique *** : Conseil d'élus chargés d'administrer la communauté paroissiale.

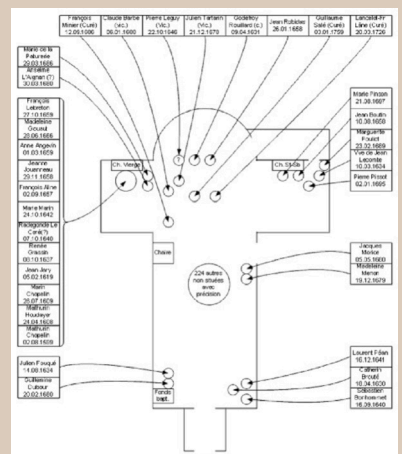

Roger Crétois
Président

RÉCAPITULATIF des ÉVÉNEMENTS de janvier à juin 2022

QUI	EVENEMENTS	DATE	LIEUX
JANVIER 2022			
VEM (Voitures de collection)	Exposition de véhicules,anciens,de sport et de prestige	Dimanche 2 janvier 2022 de 10h00 à 12h00	Leclerc Les Fontenelles
Municipalité	Vœux du Maire	7 janvier 2022 à 19h00	Salle Scélia
Génération Mouvements	Assemblée générale ordinaire, suivi de la galette des rois	Judi 13 janvier 2022 à 13h30	Salle Scélia
UNC (Anciens Combattants)	Galette des rois	janvier 2022 date à définir	à définir
CSL (culture-sport et loisirs)	Bal Country	16 janvier 2022	Salle Scélia
L'Ecole Buissonnière	visite de la maison de la justice et du droit d'Allonnes	18 janvier 2022	Allonnes
C.V.M.H	Galette des rois	date à définir	
JUDO Club	Galette des rois	date à définir	Dojo
FEVRIER 2022			
VEM (Voitures de collection)	Exposition de véhicules,anciens,de sport et de prestige	Dimanche 6 février 2022 de 10h00 à 12h00	Leclerc Les Fontenelles
SLMPC (Club Pétanque)	Concours de triplettes de Pétanque pour les plus de 55 ans	Judi 10 février 2022 à 14h00	Boulodrome Gilbert Bercy-Stade Willy Veber
Génération Mouvements	Crêpes après jeux de cartes et de société	Judi 10 février 2022 à 14h00	
CCAS	Repas des Séniors	13 février 2022	Salle Scélia
JUDO Club	Stages tous publics	17-18 février 2022	dojo
UNC (Anciens Combattants)	Bal de la Bidoche avec Nicolas DEVOIR	Samedi 19 février 2022	
Génération Mouvements	Dictée à Domfront- en- Champagne	Vendredi 25 Février 2022 à 14h00	Domfront- en-Champagne
Génération Mouvements:	Spectacle « Les Celtes de tous pays avec chants de marins)	Lundi 28 Février 2022 à 15h00	Palais des Congrès Le Mans
MARS 2022			
SLMPC (Club Pétanque)	Challenge Gilbert Bercy en triplette (limité à 64 équipes)	Samedi 5 mars 2022 à partir de 09h00	Boulodrome Gilbert Bercy-Stade Willy Veber
VEM (Voitures de collection)	Exposition de véhicules,anciens,de sport et de prestige	Dimanche 6 mars 2022 de 10h00 à 12h00	Leclerc Les Fontenelles
L'Union Athlétique Sargéenne	Courses parcours 5 et 10 km	Dimanche 6 Mars 2022 au matin	Sargé
Génération Mouvements	Finale Départementale tarot à Fyé	Mercredi 9 Mars 2022 à 13h30	Fyé
Génération Mouvements	Finale Départementale de questions pour un après-midi	Mercredi 16 Mars 2022	Pontvallain
L'Ecole Buissonnière	Nuit de la chouette	18 Mars 2022	
Génération Mouvements	Assemblée Générale de la Fédération à l'Abbaye de l'Epau	Mardi 22 Mars 2022 14h00	Abbaye de l'Epau
SLMPC (Club Pétanque)	Concours de triplettes de Pétanque pour les plus de 55 ans	Judi 24 mars 2022 à 14h00	Boulodrome Gilbert Bercy-Stade Willy Veber
Génération Mouvements	50e anniversaire du club de Yvré l'Evêque	Vendredi 25 Mars 2022	Yvré l'Evêque
L'Union Athlétique Sargéenne	Courses parcours 5 et 10 km	Dimanche 27 Mars 2022 au matin	Changé

SARL GILLES Claude

*Couverture
Plomberie
Zinguerie*



Te/Fax : 02 43 27 26 51
Port : 06 80 25 85 83
Mail : claud.gilles9@orange.fr

La croix de la coulonnaire
72460 SILLE LE PHILIPPE

ATELIER : SARGE LES LE MANS

RÉCAPITULATIF des ÉVÉNEMENTS de janvier à juin 2022

QUI	EVENEMENTS	DATE	LIEUX
AVRIL 2022			
VEM (Voitures de collection)	Bourse d'échange interclubs du Mans	Samedi 02 dimanche 03 avril 2022	Parc des Expositions Le Mans
C.V.M.H	Présentation de quelques véhicules au Salon Auto-rétro (BEIM).	Samedi 02 dimanche 03avril 2022	Parc des Expositions Le Mans
CSL (culture-sport et loisirs)	Exposition Photos	1-2-3 avril 2022	Salle Scélia
Génération Mouvements	Boucles vélos en Sarthe	du 20 avril au 4 mai 2022	Malicorne – Pontvallain
JUDO Club	Stages tous publics	21-22 avril 2022	Dojo
Club Photos	Exposition de Photos	date à définir	Scélia
MAI 2022			
VEM (Voitures de collection)	Exposition de véhicules,anciens,de sport et de prestige	Dimanche 1 ^{er} mai 2022 de 10h00 à 12h00	Leclerc Les Fontenelles
AS Sargé (Club de Foot)	Challange Willy Weber	7-8 mai 2022	Stade Willy Weber
C.V.M.H	commémorations du 8 mai 1945	8 mai 2022	Coulaines-St Pavace
CCAS	Forum Sénior	12 mai 2022	
CSL (culture-sport et loisirs)	Exposition Loisirs Créatifs	20-21-22 mai 2022	Salle des Fêtes
JUIN 2022			
Génération Mouvements	Voyages Départementaux en Islande	du 02 au 30 juin 2022	Islande
VEM (Voitures de collection)	Exposition de véhicules,anciens,de sport et de prestige	Dimanche 5 juin 2022 de 10h00 à 12h00	Leclerc Les Fontenelles
C.V.M.H	départ en convoi du CVMH pour aller commémorer le débarquement en Normandie	Semaine du 6 juin 2022	Omaha Beach
CSL (culture-sport et loisirs)	Soirées Théâtrales	7-9-10 juin 2022	Espace Scélia
VEM (Voitures de collection)	VEM emmène les Handicapés de handy-village au Classic British Welcomme	vendredi 10 juin 2022	St Saturnin
CSL (culture-sport et loisirs)	Gala de danse	17 juin 2022 à 20h30	Espace Scélia
CSL (culture-sport et loisirs)	Gala de danse	18 juin 2022 à 14h00	Espace Scélia
Génération Mouvements	Séjour ANCV à St Germain au Mont d'Or (Rhône)	du 18 au 25 Juin 2022	St Germain au Mont d'Or Rhône
JUDO Club	Remise des ceintures	26 juin 2022	dojo
AS Sargé (Club de Foot)	50 ^e Anniversaire de l'AS de Sargé	date à définir en juin	Stade Willy Weber

Pour plus d'informations sur ces évènements, rendez-vous sur le site de la commune www.sargeleslemans.fr



OFFICES DE L'EST MANCEAU
M^e CHERUBIN - M^e LECOMTE - M^e RIVIERRE



Deux Offices Notariaux pour être au plus près de vos besoins

Me Hervé CHERUBIN

Me Franck LECOMTE

Me Matthieu RIVIERRE

3, rue Principale
72190 SARGE-LES-LE MANS
oem.sarge@notaires.fr

La Belle Inutile
72160 CONNERRE
oem.connerre@notaires.fr

Téléphone : 02 43 54 01 54
du lundi au vendredi : 08h30 - 12h30 / 13h30 - 17h30
sur RDV en dehors de ces horaires



Sargé
sous la neige



Joyeuses *Fêtes*