



MATTHIEU VERHERBRUGGEN

HEURES D'OUVERTURES AU PUBLIC :
LUNDI-MARDI-JEUDI :
DE 08H30 À 12H00- 13H30 À 18H00
MERCREDI : DE 08H30 À 12H00
FERME L'APRÈS-MIDI
VENDREDI : DE 08H30 À 12H00 ET DE 13H30 À 15H30
SAMEDI : FERME

WWW.SARGELESLEMAN.FR

MAIRIE DE SARGÉ-LÈS-LE MANS
34, RUE PRINCIPALE - 72190 SARGÉ-LÈS-LE MANS
TÉL. : 02 43 76 51 00 - FAX : 02 43 76 15 77
MAIRIE@SARGELESLEMAN.FR

Sargé
INFO

Fernando DOS SANTOS
Maçonnerie neuf
et restauration



865 route de la Chauvinière
72530 Yvré L'évêque

Tél. 02 43 76 45 11
sarl.fdosantos@gmail.com

APPLICOIF
0243765389

COIFFEUR VISAGISTE MIXTE / BARBIER
CHIGNON

9 Allée du Commerce
72190 Sargé Les Le Mans
applicoif.72@hotmail.com

**La Forge
de Sargé**

Ferronnerie - Métallerie

Atelier

18 rue des Bruyères 72190 SARGE LES LE MANS
02 43 81 31 58

Aux Délices de Sargé

Fabrication de
CROISSANTS au beurre
AOP de Montaigu

Marie et Loïs
BOULANGERIE - PATISSERIE

PRODUITS
100% MAISON !

Facebook: Aux délices de sargé

30 rue principale 72190 Sargé Les Le mans
02.43.76.57.50
Nos Produits sont fabriqués maison

Yohan PINTO
Responsable du centre O2 Travaux



@ yohan.pinto@o2travaux.fr

02 22 06 14 06 • 06 69 19 67 12

177 route de Bonnétable
72190 Sargé-lès-le-Mans

- www.o2travaux.fr -

SOMMAIRE..... 2

EDITO 3

VIE COMMUNALE

Internet Nouveau Logo - Facebook 4
Budget 5-6
Tranquillité 7
Services Techniques 8
Numéros utiles..... 9
PUB 10

AFFAIRES SOCIALES-CCAS

CCAS. 11
Solidarité Ukraine 12

JEUNESSE

CMJ 13
M'Loisirs..... 14
Local Jeunes..... 15
Le RAMPE..... 16

VIE SCOLAIRE

Association Parents d'élèves
Maurice Genevoix - Notre Dame 17
PUB 18

URBANISME

Les travaux..... 19-20-21

VOIRIE-CHEMINS-PATRIMOINE

Chemins 22-23

CULTURE

SCELIA 24-25
EEA 26-27
Médiathèque La parenthèse 28-29
PUB 30

ASSOCIATIONS- SPORT-LOISIRS

Vie Associative 31
Club Entreprises..... 32-33
JUDO 34
CSL Sargé..... 34
Génération Mouvement- VEM Club Sarthois..... 35
FNACA-Le Souvenir Français 36
UAS (union Athlétique Sargéenne)..... 37
FOOT 38
CVMH 39-40
Club Photos 41
L'École Buissonnière 42
Comité de Jumelage 43-44

UN PEU D'HISTOIRE

Histoire de la Maire de Sargé 46-47
Couverture 48

SARGÉ INFO

Hôtel de ville - 34 rue Principale - 72190 SARGÉ-LÈS-LE MANS - Tél.: 02 43 76 51 00 - Fax 02 43 76 15 77

Directeur de la publication : Marcel MORTREAU

Conception et Impression : ITF Mulsanne - 2204.0054 - (labellisé IMPRIM'VERT) N° 72, Tiré à 2000 exemplaires sur papier recyclé





Madame, Monsieur,
Chers concitoyens,

La guerre entre l'Ukraine et la Russie a fait bondir les prix des matières premières qui avaient déjà atteint des niveaux très importants avant le début du conflit. Pour éviter que les capacités d'investissement des communes soient réduites par un autofinancement amputé des dépenses énergétiques, il est urgent de procéder à la rénovation énergétique de nos bâtiments et équipements publics mais aussi de promouvoir les réflexes quotidiens vertueux, sources d'économies. C'est pourquoi la municipalité a réalisé des travaux de restructuration et rénovation énergétique de l'accueil de la Mairie. Ce réaménagement a été inauguré par le Président de Le Mans Métropole et nos partenaires financiers : Etat, Région.

Nous engageons des travaux importants de restructuration et rénovation énergétique des écoles élémentaire et maternelle Maurice Genevoix. L'estimation financière du coût de ce projet est de plus de 3 millions d'euros. Ce montant prévisionnel intègre entre autres le désamiantage et les dépenses liées à la réglementation incendie et à l'accessibilité des élèves à mobilité réduite. Les travaux commenceront par l'école maternelle en septembre.

Les aspects budgétaires et comptables de la commune :

Le compte administratif 2021 retrace l'ensemble des dépenses et des recettes de la commune. Malgré une année encore perturbée par un contexte sanitaire contraignant, nous avons dégagé un excédent net de 779 881 euros. Lors de l'examen du compte administratif, le Trésorier a réalisé un diagnostic sur l'état des finances de la commune. Les 3 ratios significatifs : épargne nette dégagée, degré de rigidité des charges structurelles, ratio de surendettement sont bien en deçà des seuils d'alerte. Ils traduisent une très bonne santé financière de la commune.

Le budget prévisionnel 2022 : un budget sincère, ambitieux au service des Sargéens. Il s'établit à 7 746 587 euros

- dépenses de fonctionnement : 3 490 985 euros

- dépenses d'investissement : 4 255 602 euros

C'est un budget d'investissement important en vue de préparer l'avenir de la commune.

Ce budget prévisionnel a été voté à l'unanimité au conseil municipal du 14 mars

Les subventions aux associations

Elles s'élèvent à 35 840 euros. Cependant, les subventions aux associations ne sont pas exclusivement financières ; elles s'analysent également en nature (prêt de locaux, de matériel...). Elles peuvent financer une action spécifique d'intérêt communal. Un contrôle de l'utilisation de l'argent public est demandé pour justifier le bon emploi des subventions.

Les associations sont des animatrices indispensables de la cité et des partenaires privilégiées des collectivités. Quels que soient les domaines : sportif, social, culturel, économique, environnemental, nul ne peut négliger leur impact sur la vie des citoyens.

A la veille des vacances d'été, je vous souhaite de très bonnes vacances et un bon repos.

Marcel MORTREAU
Maire de Sargé-Lès-Le Mans
Vice-Président de Le Mans Métropole

2022, l'année de la modernité et du changement :

- Création d'un compte Facebook
- Création d'un mail d'échange : communication@sargeleslemans.fr
- Arrivée du nouveau logo
- Et d'ici peu un site internet plus intuitif



Nous avons le plaisir de vous informer de la création d'un nouveau site internet pour notre commune d'ici la fin de l'année 2022. A l'heure où l'internet occupe une place de plus en plus importante dans notre quotidien, nous avons souhaité l'améliorer en nous donnant les moyens d'une communication encore plus efficace, plus réactive et plus attractive.

Cet outil aura pour ambition d'être le lien entre nous en temps réel. D'un clic vous y retrouverez des informations concernant directement la vie municipale, la vie associative, les services, les démarches administratives.

Animé par l'envie d'être au plus près de vos préoccupations, nous avons pour ambition que ces rubriques répondent à vos attentes, à vos aspirations et à vos besoins d'informations.

Nous espérons que ce nouvel outil vous facilitera la vie pour les démarches administratives.

Que vous soyez administré de la commune, visiteurs ou simple curieux, notre site s'adressera à celles et ceux qui veulent mieux comprendre la vie de Sargé-Lès-Le Mans. Il permet de renforcer la communication.

Nous savons bien que rien ne remplacera le contact, la convivialité des échanges que nous mettons en avant à travers les valeurs que nous défendons. Ce site complètera les canaux d'informations que sont le bulletin municipal, le panneau d'informations lumineux, facebook.

Nous sommes persuadés que ce nouveau site permettra de véhiculer une image dynamique et réactive de notre collectivité.

Christine DONNÉ *Adjoint Communication*
Aurélien PICHON *Agent Administrative*
Gwendoline COLLET *Agent d'Accueil*

LE COMPTE ADMINISTRATIF 2021

Le compte administratif et le compte de gestion ont été votés par le Conseil Municipal le 14 mars 2022.
Les principales rubriques en sont détaillées ci-dessous :

LA SECTION DE FONCTIONNEMENT

CA 2021 – SECTION FONCTIONNEMENT

DÉPENSES

Achats et charges à caractère général	544 307,20€
Contrats de prestations de services	158 629,22€
Charges de personnel	1 627 752,73€
Atténuation de produits	66 578,00€
Autres charges de gestion courante	219 428,93€
Charges financières	44 342,84€
Charges exceptionnelles	12 874,15€
Dotations aux amortissements	258 496,30€

TOTAL DEPENSES	2 932 409,37€
Excédent brut de fonctionnement	779 881,18€

RECETTES

Produits des services et du domaine	296 481,44€
Atténuation de charges	33 941,21€
Impôts et taxes	2 668 774,68€
Dotations, subventions et participations	631 155,60€
Autres produits de gestion courante	33 379,76€
Produits exceptionnels	48 557,86€

TOTAL RECETTES	3 712 290,55€
-----------------------	----------------------

RÉPARTITION DES DÉPENSES DE FONCTIONNEMENT POUR 100 EUROS

Achats et charges à caractère général	18,56€
Contrats de prestations de services	5,40€
Charges de personnel	55,50€
Atténuation de produits	2,27€
Autres charges de gestion courante	7,48€
Charges financières	1,51€
Charges exceptionnelles	0,44€
Dotations aux amortissements	8,84€

100,00€

A titre d'information, les charges de personnel représentent 428€ par habitant pour les Sargéens .

REPARTITION DES DÉPENSES DE FONCTIONNEMENT

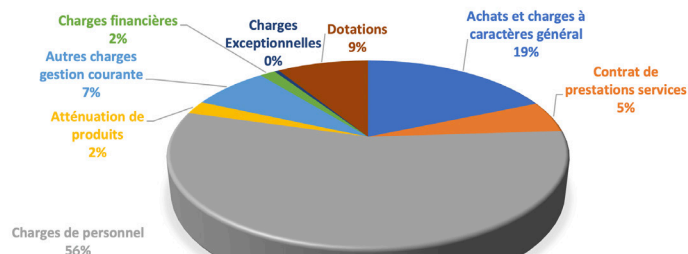

RÉPARTITION DES RECETTES DE FONCTIONNEMENT POUR 100 EUROS

Produits des services et du domaine	7,99€
Atténuation de charges	0,91€
Impôts et taxes	71,90€
Dotations, subventions et participations	17,00€
Autres produits de gestion courante	0,90€
reprises sur provisions	1,30€

100,00€

REPARTITION DES RECETTES DE FONCTIONNEMENT

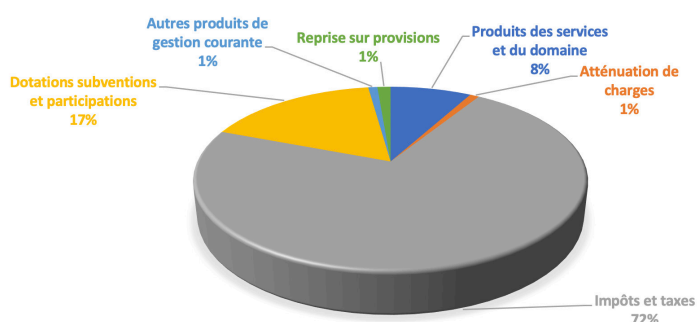

LA SECTION D'INVESTISSEMENT

CA 2021 - SECTION INVESTISSEMENT

DÉPENSES

Remboursement capital des emprunts	160 372,72€
Immobilisations incorporelles	8 422,80€
Immobilisations corporelles	181 905,37€
Immobilisations en cours	409 034,22€

TOTAL DEPENSES	759 735,11€
Excédent d'investissement	416 943,93€

RECETTES

Dotations fonds divers et réserves	709 033,22€
Subventions d'investissements	208 204,52€
Emprunts et dettes assimilées	1 300,00€
Dotation aux amortissements	258 141,30€

TOTAL RECETTES	1 176 679,04€
-----------------------	----------------------

Les excédents dégagés à la clôture de l'exercice, soit 779 881,18 € pour la section de fonctionnement et 416 943,93 € pour l'investissement, vont financer les investissements de l'année 2022 sans avoir recours à l'emprunt.

LE BUDGET 2022

LA SECTION DE FONCTIONNEMENT

Le budget 2022 a été voté par le Conseil Municipal le 28 mars 2022, après avoir été étudié en commission finances des 1 et 15 mars 2022 .

DÉPENSES

Achats et charges à caractère général	675 292€
Contrats de prestations de services	197 840€
Charges de personnel	1 798 354€
Atténuation des produits	66 943€
Autres charges de gestion courante	233 793€
Charges financières	44 000€
Charges exceptionnelles	1 610€
Dotations aux amortissements	236 447€
Dépenses imprévues	100 000€
Virement à la section d'investissement	136 706€

TOTAL DÉPENSES 3 490 985€

RECETTES

Produits des services et du domaine	312 004€
Atténuation de charges	10 000€
Impôts et taxes	2 484 000€
Dotations subventions et participations	624 475€
Autres produits de gestion courante	60 151€
Reprise sur provisions	355€

TOTAL RECETTES 3 490 985€

RÉPARTITION DES DÉPENSES DE FONCTIONNEMENT POUR 100 €uros

Achats et charges à caractère général	19,34€
Contrats de prestations de services	5,67€
Charges de personnel	51,51€
Atténuation des produits	1,92€
Autres charges de gestion courante	6,70€
Charges financières	1,26€
Charges exceptionnelles	0,05€
Dotations aux amortissements	6,77€
Dépenses imprévues	2,86€
Virement à la section d'Investissement	3,92€
TOTAL	100,00€

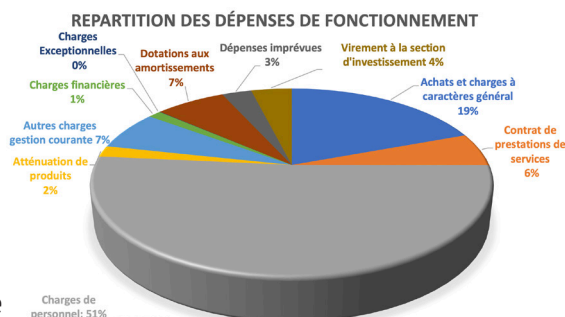

Le virement de 136 706 € à la section d'investissement représente l'auto financement prévisionnel de l'année 2022.

RÉPARTITION DES RECETTES DE FONCTIONNEMENT POUR 100 €uros

Produits des services et du domaine	8,94 €
Atténuation de charges	0,29 €
Impôts et taxes	71,15 €
Dotations subventions et participations	17,89 €
Autres produits de gestion courante	1,72 €
Reprise sur provisions	0,01 €
TOTAL	100,00 €

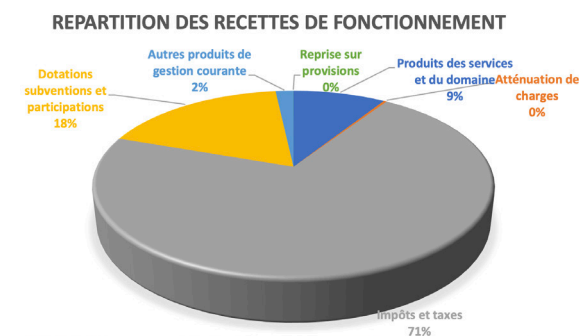

LA SECTION D'INVESTISSEMENT

DÉPENSES

Remboursement des emprunts et cautions	135 000€
Dépenses imprévues	100 000€
Immobilisations incorporelles	73 683€
Immobilisations corporelles	361 874€
Immobilisations en cours	3 585 045€

TOTAL DEPENSES 4 255 602€

RECETTES

Solde d'exécution de la section d'investissement	1 967 854€
Virement de la section de fonctionnement	136 706€
Dotations fonds divers et réserves	863 882€
Subventions d'investissement	803 369€
Dotations amortissements des immobilisations	236 218€
Produits des cessions	247 573€

TOTAL RECETTES 4 255 602€

Les principaux investissements retenus pour 2022 :

- Le système son pour la salle de spectacle de SCÉLIA
- Le remplacement du parquet de la salle de SCÉLIA
- Les travaux de réhabilitation énergétique de l'école maternelle Maurice Genevoix
- Les travaux de réhabilitation énergétique de l'école élémentaire Maurice Genevoix

Ludovic VIEL
Adjoint Finances

OPÉRATION

TRANQUILLITÉ VACANCES



*Partez en vacances
l'esprit tranquille !*

**Signalez votre absence à la
gendarmerie de Savigné L'Evêque**



- Signalez à la gendarmerie vos dates de vacances ou vos absences prolongées. A votre demande, elle pourra surveiller votre domicile au cours de ses patrouilles quotidiennes
- Pensez à bien verrouiller vos portes et fenêtres, a fermer les volets
- Placez vos objets de valeurs en lieu sûr
- Demandez à une personne de confiance de relevez votre courrier, d'ouvrir les volets dans la journée et d'entretenir votre jardin. Votre domicile doit paraître habité.



LES OCÉADES



FITNESS AQUAFITNESS INSTITUT DE BEAUTÉ



UNE SÉANCE D'ESSAI OFFERTE

LE SPORT C'EST LA SANTÉ





www.lesoceades.fr

02 43 81 11 11 - ZAC de la Pointe, 72190 Sargé-lès-le-Mans

LE SERVICE TECHNIQUE AMÉLIORE : LA VIE COMMUNALE

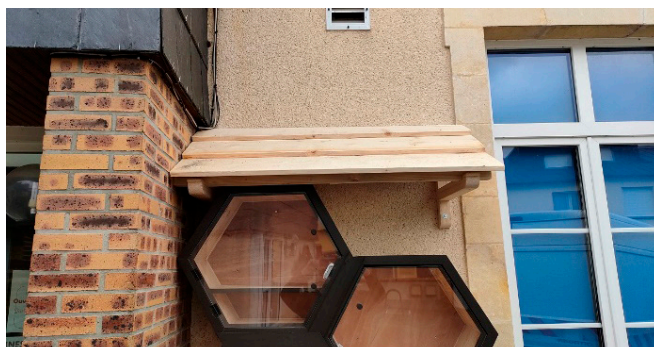
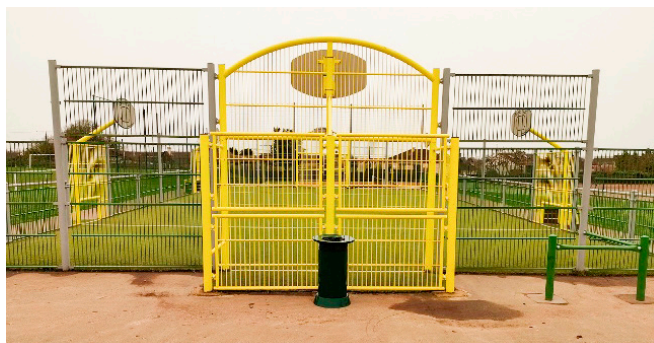
- Installation de poubelles au complexe sportif
- Installation de brosses à chaussures pour le foot
- Installation d'un toit au-dessus des boîtes à livres au service jeunesse
- Installation de panneaux signalétiques pour les parkings à vélos au complexe sportif et à la Mairie



- Il a également participé à l'aménagement de l'Accueil de la Mairie avec :
- Une nouvelle Banque d'Accueil
 - Un panneau en bois avec porte amovible afin d'isoler le local reprographie

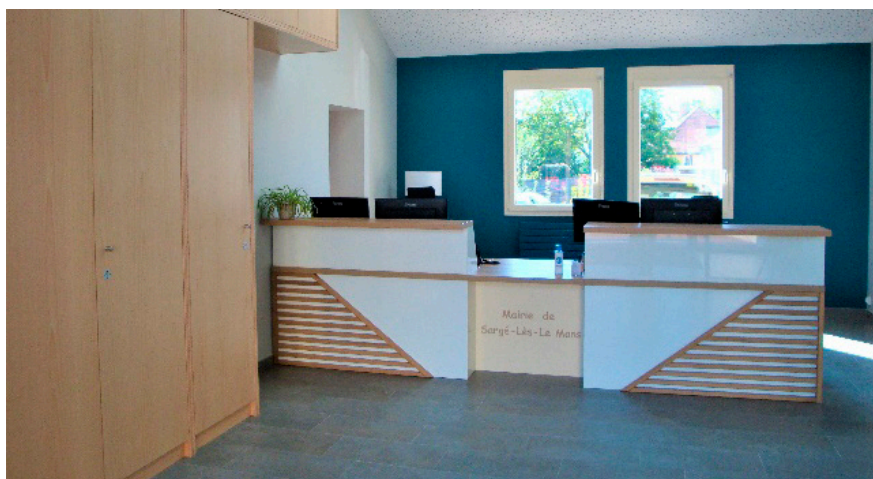

Services de la mairie	Coordonnées	Jours et horaires d'ouverture																																														
Mairie	Tél : 02.43.76.51.00 Fax : 02.43.76.51.00 34 rue Principale mairie@sargeleslemans.fr www.sargeleslemans.fr	Lundi / Mardi / Jeudi : de 8h30 à 12h00 et de 13h30 à 18h00 Mercredi : de 8h30 à 12h00 Vendredi : de 8h30 à 12h00 et de 13h30 à 15h30																																														
Planète Enfants Service Enfance-Jeunesse	02.43.82.80.22 20 Rue Principale																																															
Déchetterie	02.43.47.47.60 ZAC de la Pointe 10 Rue des Noisetiers	Du Lundi au Samedi : De 9h00 à 12h00 et de 14h00 à 18h00																																														
SCÉLIA Espace Culturel	02.43.76.38.50 Rue Didier Pironi	Mardi : de 10h00 à 17h00 Mercredi : De 10h00 à 12h00 et de 14h00 à 19h00 Vendredi : De 10h00 à 12h00 et de 14h00 à 17h00																																														
La Parenthèse Médiathèque	02.43.76.87.11 Rue Didier Pironi	Mardi : de 14h00 à 18h00 Mercredi : De 10h00 à 12h30 et de 14h00 à 18h00 Vendredi : De 14h00 à 18h00 Samedi : De 10h00 à 12h30 (Sauf Juillet et Août)																																														
EEA Etablissement Enseignement Artistique	02.43.76.38.50 Rue Didier Pironi																																															
Ecole Maternelle Maurice Genevoix (Publique)	02.43.76.50.30 Place des Commerces	Mme CHENAIS																																														
Ecole Élémentaire Maurice Genevoix (Publique)	02.43.76.52.52 Rue de Bel Air	Mme BROUSMICHE																																														
Ecole Primaire Notre Dame (Privée)	02.43.76.59.00 9 Rue des Bruyères	Mme BERTHÉ																																														
RAMPE Relai Assistantes Maternelles Parents Enfants	02.43.82.94.82 06.18.89.47.60 Rue de Bel Air	Mme MANCEAU Mme SARAHOUI																																														
Assistante Sociale Délégation Territoriale de Coulaines	Rue de Belle Ile, COULAINES 02.43.74.11.17	Mme DÉZÉCOT																																														
Halte Garderie Centre Multi Accueil d'Yvré	02.43.89.46.52																																															
Cellule de Proximité Le Mans Métropole	02.43.47.47.47 (Accueil Général) 02.43.47.45.86																																															
Numéros Utiles	Coordonnées	NUMÉROS D'URGENCE																																														
Médecins Dr CHAMPROUX Dr CHEVALIER Dr PHAN Dr PLANCKE	Allée des Commerces 02.43.89.09.59 02.43.76.53.53 02.43.76.84.83 02.43.76.54.54	<table border="1"> <thead> <tr> <th>Services</th> <th>Coordonnées</th> </tr> </thead> <tbody> <tr> <td>SAMU</td> <td>15</td> </tr> <tr> <td>POMPIERS</td> <td>18</td> </tr> <tr> <td>POLICE SECOURS</td> <td>17</td> </tr> <tr> <td>TOUTES URGENCES</td> <td>112</td> </tr> <tr> <td>GENDARMERIE de Savigné l'Évêque</td> <td>02.43.27.50.11</td> </tr> <tr> <td>HÔPITAUX / CLINIQUES</td> <td></td> </tr> <tr> <td>Centre Hospitalier du Mans</td> <td>02.43.43.43.43</td> </tr> <tr> <td>Centre Jean Bernard</td> <td>02.43.47.58.10 / 02.43.39.13.00</td> </tr> <tr> <td>Clinique du Pré</td> <td>02.43.77.57.75</td> </tr> <tr> <td>Clinique Victor Hugo</td> <td>02.43.47.94.94</td> </tr> <tr> <td>Pôle Santé Sud</td> <td>02.43.78.38.38 / 02.43.78.45.45</td> </tr> <tr> <td>Clinique du Tertre Rouge</td> <td>02.43.78.58.58</td> </tr> <tr> <td>SOS</td> <td></td> </tr> <tr> <td>SOS Médecins 72</td> <td>0820.0820.72</td> </tr> <tr> <td>Médecins de Garde</td> <td>116117</td> </tr> <tr> <td>Pharmacie de Garde</td> <td>08.25.12.03.04</td> </tr> <tr> <td>Dentistes de Garde</td> <td>02.43.72.41.83</td> </tr> <tr> <td>SOS Mains</td> <td>02.43.77.62.62</td> </tr> <tr> <td>SOS Femmes Battues</td> <td>39 19</td> </tr> <tr> <td>SOS Enfants en Danger</td> <td>0800.054.141 OU 119</td> </tr> <tr> <td>URGENCES ENEDIS</td> <td>09.72.67.50.72</td> </tr> <tr> <td>URGENCES GAZ</td> <td>0800.47.33.33</td> </tr> </tbody> </table>	Services	Coordonnées	SAMU	15	POMPIERS	18	POLICE SECOURS	17	TOUTES URGENCES	112	GENDARMERIE de Savigné l'Évêque	02.43.27.50.11	HÔPITAUX / CLINIQUES		Centre Hospitalier du Mans	02.43.43.43.43	Centre Jean Bernard	02.43.47.58.10 / 02.43.39.13.00	Clinique du Pré	02.43.77.57.75	Clinique Victor Hugo	02.43.47.94.94	Pôle Santé Sud	02.43.78.38.38 / 02.43.78.45.45	Clinique du Tertre Rouge	02.43.78.58.58	SOS		SOS Médecins 72	0820.0820.72	Médecins de Garde	116117	Pharmacie de Garde	08.25.12.03.04	Dentistes de Garde	02.43.72.41.83	SOS Mains	02.43.77.62.62	SOS Femmes Battues	39 19	SOS Enfants en Danger	0800.054.141 OU 119	URGENCES ENEDIS	09.72.67.50.72	URGENCES GAZ	0800.47.33.33
Services	Coordonnées																																															
SAMU	15																																															
POMPIERS	18																																															
POLICE SECOURS	17																																															
TOUTES URGENCES	112																																															
GENDARMERIE de Savigné l'Évêque	02.43.27.50.11																																															
HÔPITAUX / CLINIQUES																																																
Centre Hospitalier du Mans	02.43.43.43.43																																															
Centre Jean Bernard	02.43.47.58.10 / 02.43.39.13.00																																															
Clinique du Pré	02.43.77.57.75																																															
Clinique Victor Hugo	02.43.47.94.94																																															
Pôle Santé Sud	02.43.78.38.38 / 02.43.78.45.45																																															
Clinique du Tertre Rouge	02.43.78.58.58																																															
SOS																																																
SOS Médecins 72	0820.0820.72																																															
Médecins de Garde	116117																																															
Pharmacie de Garde	08.25.12.03.04																																															
Dentistes de Garde	02.43.72.41.83																																															
SOS Mains	02.43.77.62.62																																															
SOS Femmes Battues	39 19																																															
SOS Enfants en Danger	0800.054.141 OU 119																																															
URGENCES ENEDIS	09.72.67.50.72																																															
URGENCES GAZ	0800.47.33.33																																															
Dentistes Dr BOULAY Dr BREFFEIL Dr DAGONNEAU Dr DUBREUCQ	ZAC de la Pointe 6 Bis rue des Frênes 02.43.72.41.83																																															
Infirmiers Mme LEGROS M. LOISEAU	Rue Principale 02.43.76.22.41																																															
Kinésithérapeute / Osthépate Mme PERRAUD Mme MORALES	02.43.76.20.29																																															
Osthéopates Mme LALLIER M. LA BRECHE	02.43.89.28.16																																															
Podologue / Pédicure Mme DAGUIN	02.43.76.97.12																																															
Orthophoniste Mme DAUBIN - DELAPIERRE	02.43.82.70.13																																															
Psychologues Mme DUVAL Mme EGONNEAU Mme MEUNIER M. RIVIERE	06.13.26.50.16 06.31.95.12.89 06.56.70.53.54 06.85.56.93.08																																															
Psychomotricienne Mme HEUZARD	06.25.58.82.23																																															
Pharmacie Mme CERTENAI	Place des Commerces 02.43.76.51.10																																															

BAR - RESTAURANT

L'ESCALE

02 43 76 75 77
13, rue Principale - 72190 Sargé-lès-le-Mans
f l'escale sargé

- LE MIDI MENU TOUT COMPRIS ET SUGGESTION DU CHEF
- LE VENDREDI SOIR REPAS À THÈME
- BIÈRE ARTISANALE - VIN AU VERRE - PLANCHE APÉRITIVE



du lundi au jeudi de 7h30 à 20h
le vendredi de 7h30 à 22h

Repas le week-end sur demande à partir de 30 personnes

FONCIER AMÉNAGEMENT 

TERRAINS À BÂTIR VIABILISÉS

27 ans d'expérience

DANS TOUTE LA SARTHE

Nous recherchons et achetons des terrains

Contactez-nous au 06 31 81 21 65

51 A, CHEMIN DE LA BROsse 49130 LES-PONTS-DE-CÉ

E.T.I.S ENERGIE
Vos projets, nos solutions

ÉLECTRICITÉ
INDUSTRIE - TERTIAIRE - BÂTIMENT
PARTICULIERS ET PROFESSIONNELS

- COURANT FORT
- COURANT FAIBLE
- INSTALLATION NEUVE ET RÉNOUVELLEMENT
- MISE AUX NORMES
- VIDÉO-SURVEILLANCE
- ALARME DE SÉCURITÉ
- CONTRÔLE D'ACCÈS
- DÉPANNAGES

02 52 19 22 10
4, Impasse du Calvaire
72190 Sargé-lès-le-Mans

L'INSTANT Coiffure 

COIFFEUR MIXTE VISAGISTE

Nouveauté: réservez votre RDV en ligne sur notre site
WWW.instantcoiffuresarge.fr

  @instantcoiffuresarge

5, rue principale 72190 SARGE-LES-LE MANS
Tél. 02 43 76 18 11

SOFAME
L'expert du mobilier industriel



La solution de proximité pour l'aménagement de votre espace industriel

Route de Bonnétable
72190 SARGE LES LE MANS

Tél : 02 43 76 50 00 Mail : accueil@sofame.fr
Site internet : www.sofame.fr

biocoop | Le Fenouil

Magasins bio coopératifs au Mans,
ouverts du lundi au samedi :

Sargé-lès-Le Mans
Le Mans Université
Le Mans République
Le Mans Atlantides
Le Mans Antarès
Allonnes (OUVERTURE JUIN 2021)

    @fenouilbiocoop

 Une bio exigeante et accessible

- Fruits et légumes de saison 100% bio
- Produits 30% moins chers en vrac qu'emballés
- Juste rémunération des producteurs



Le jeudi 03 mars 2022, à partir de 14h00 s'est déroulé notre Forum Séniors à l'Espace Culturel Scélia. Environ 90 personnes sont venues écouter nos 5 intervenants.

Nous avons évoqué les thèmes suivants :

- Les successions présentées par Maître CHERUBIN
- La sécurité des biens et des personnes et les cyber-attaques présentées par l'adjudant-chef DELANDINES de Savigné-l'Évêque
- Les Résidences Séniors avec Mme JULLIOT pour DOMITYS et Mme LEGER pour ESPACE et VIE
- La Maison Partagée de Savigné-l'Évêque avec Mme ROBINEAU

Un après-midi intéressant et riche par toutes les informations reçues.



Canicule et fortes chaleurs

Si vous vous sentez fragile, isolé... pensez à vous faire connaître auprès de la mairie de Sargé-Lès-Le Mans au 02.43.76.51.00

Buvez de l'eau et restez au frais

Évitez l'alcool Mangez en quantité suffisante Fermez les volets et fermez les jour, après la nuit Mouillez-vous le corps Donnez et prenez des nouvelles de vos proches

Les dates à retenir!

Repas des séniors
Dimanche 06/11/2022 à 12h30

Gala Le Mans Métropole :
Semaine du 24 au 30/10/2022



Afin de venir en aide aux Ukrainiens face à la guerre, le CCAS a mis en place début Mars 2022, une collecte auprès des Sargéens. Cette collecte a permis d'affréter 2 camions de la commune auprès de la protection civile qui regroupait les dons.
Un grand remerciement à tous ceux qui ont répondu par leurs dons, leurs bénévoles et aux familles proposant l'hébergement des réfugiés.

A ce jour, 9 familles accueillent 11 Ukrainiens (9 adultes et 2 adolescents).

Il est d'ailleurs possible de faire des dons financiers auprès du CCAS, ces dons vous permettent de bénéficier d'une réduction d'impôt de 66% du montant versé. Ces dons seront réservés à nos familles accueillantes afin de les aider.



La réunion publique du 4 Avril 2022 a mobilisé les Sargéens. Elle a permis de proposer des aides ; pour l'accès au travail, pour des cours d'apprentissage du français (en plus de ceux possible à l'université), pour la confection de CV...

Un grand merci à Eléna TKACHENKO , Franck TROUVÉ, Stéphanie et Xavier CONTANT qui ont donné beaucoup de leur temps depuis ce début Mars pour toutes les différentes démarches .

Yves ROUAULT, Président de l'association TARMAC et Benjamin PARIS, Directeur Général nous ont fait le plaisir d'assister à cette réunion. Ils pourront ainsi nous aider dans l'accompagnement futur (logement, travail).

Chantal PINEL, Adjointe affaires sociales et CCAS
Aurélie PICHON, Agent Administratif



C.M.J. CONSEIL MUNICIPAL JEUNES



« LE PETIT SARGEEN »

Depuis le début de l'année 2022, les 20 élus du Conseil Municipal Jeunes ont été très actifs. Après leur participation à la collecte de la banque alimentaire du mois de Novembre 2021 et la réalisation de leur vidéo des vœux pour la nouvelle année (toujours disponible sur le site de la commune à l'onglet C.M.J.), les élus se sont vite lancés sur de nouveaux projets.

En effet les jeunes conseillers avaient à cœur de travailler sur le projet d'un skate-park, action qui figurait dans leurs programmes pour les élections. Après beaucoup de recherches, de prises de renseignements sur les structures des communes voisines, les élus ont pu présenter leur projet lors du Conseil Municipal du Lundi 14 Mars. Suite à cette rencontre et au vu du travail fourni par les enfants, le Conseil Municipal a décidé de financer ce projet ; les jeunes élus doivent à présent réaliser un questionnaire pour les futurs utilisateurs afin de connaître leurs attentes et leurs envies pour que ce skate-park y réponde au mieux.

Dès leur élection les élus avaient proposé de réaliser une collecte pour les personnes dans le besoin. Après plusieurs recherches sur les éventuelles associations bénéficiaires, le C.M.J. a décidé de collecter des dons pour l'association TARMAC qui s'occupe de l'accueil des personnes en difficulté. Malheureusement l'actualité a fait changer de programme ; les élus du C.M.J. ont décidé de réaliser cette collecte pour les familles ukrainiennes accueillies à Sargé et dans les communes environnantes. Cette collecte s'est déroulée la semaine du Lundi 21 Mars au Vendredi 25 Mars, tous les soirs devant l'accueil périscolaire. Les dons ont été très nombreux et seront distribués aux familles accueillies, selon leurs besoins. La collecte pour l'association TARMAC est, elle, repoussée à la fin de l'année 2022.

Lors de l'après-midi du Mercredi 13 Avril dernier, les membres du C.M.J. ont prêté main-forte à l'association « l'Ecole buissonnière », au club de foot de l'A.S. Sargé, et au service Jeunesse pour l'action « Ramarchage ».

Cette action était en phase avec le souhait des jeunes de participer au nettoyage et à la propreté de leur commune; elle a très bien fonctionné car malheureusement beaucoup de déchets et des milliers de mégots de cigarettes ont été ramassés. Cette année encore les jeunes conseillers ont répondu présent afin de faire perdurer le devoir de mémoire en participant aux commémorations du 19 Mars et du 8 Mai.

La mini-série du C.M.J., « Dans les coulisses... », créée par le Conseil Municipal Jeunes de l'année 2020/2021 va avoir une deuxième saison. Pour rappel dans la première saison les enfants étaient partis à la rencontre de Gilles, le menuisier de la commune et de Sandra et Emilie de la Médiathèque. Lors de la deuxième saison les élus 2021/2022 ont choisi de rencontrer Barbara (cheffe de cuisine au restaurant scolaire) et Cyril (directeur de l'établissement d'enseignement artistique de Sargé).

Sans compter les actions comme le concours de dessins, les participations aux différentes commissions restauration et les réunions des Jeudis soir l'équipe du Conseil Municipal Jeunes a encore beaucoup de travail à réaliser avant la fin de l'année scolaire alors « au boulot ! ».

Bonnes vacances à tous,
Le Conseil Municipal Jeunes 2021/2022.



M'LOISIRS 3 À 11 ANS

Situé au local périscolaire « Planète Enfants », le centre de loisirs « M'Loisirs » propose aux enfants âgés de 3 à 11 ans inclus des temps d'amusement, de découverte et de partage les mercredis et pendant les vacances scolaires. Divisé en 2 groupes : les 3/5 ans et les 6/11 ans, petits et grands réalisent des activités manuelles, sportives et culturelles adaptées à leurs rythmes et à leurs développements.

Les enfants ont ainsi fabriqué et installé des décorations de Noël dans les grands pots colorés de l'allée du Commerce ou devant Scélia.

Le thème choisi pour les activités des vacances de février 2022 était « visite guidée » ; c'est ainsi que les enfants ont pu voyager et visiter différents pays tels que l'Italie, la Belgique, le Mexique...

Nouveauté en ce qui concerne les grandes vacances : dès cet été, en plus de l'ouverture du 11 au 29 juillet, les enfants seront également accueillis du 22 au 31 août 2022.

De plus, à compter de la rentrée prochaine, le centre de loisirs ouvrira désormais ses portes sur les 2 semaines de toutes les petites vacances, à l'exception des vacances de Noël où il sera ouvert la première semaine seulement, comme c'était le cas jusqu'à présent.

Alors, on vous attend !

On résume :

Pour qui : Les enfants de 3 à 11 ans.

Quand : Mercredis : à la journée 8h-18h30, à la demi-journée avec repas 8h-13h30 / 12h30-18h30 ou sans repas 8h-12h30 / 13h30-18h30

Vacances : 2 semaines aux vacances scolaires, sauf à Noël, ouverture la première semaine seulement + le mois de juillet et fin août - 8h à 18h30. Uniquement pour les enfants de Sargé. Inscription à la journée, repas compris.

Où : Local **Planète Enfants** - Rue de Bel Air

Tel : 06.80.65.36.79 / 02.43.82.80.22

Mail : marie-liesse.dubois@sargeleslemans.fr

Dominique RAVENEL

*Adjointe en charge de la jeunesse
Et l'équipe d'animation du service.*



LOCAL JEUNES

Depuis les vacances de Noël les adolescents sargéens inscrits au Local Jeunes n'ont pas manqué d'occupation.

En commençant par le Samedi 29 Janvier dernier où le Local Jeunes, en partenariat avec la Médiathèque « La Parenthèse », a proposé un après-midi connecté aux adolescents de la commune.

Dix jeunes participants sont venus s'affronter sur des jeux de deux consoles différentes mais ont surtout pu essayer des lunettes de réalité virtuelle. Embarqués dans des univers totalement différents ils ont pu être plongés dans différentes aventures selon leur gré. Pendant 4 heures les ados inscrits ont pu s'affronter sur une trentaine de jeux différents.

Le même après-midi connecté fût reproposé aux inscrits du Local lors des vacances de Février ; à nouveau, une dizaine d'ados a participé à cette animation. Lors de ces deux semaines de vacances plusieurs activités étaient proposées comme un après-midi jeux de société, différentes activités manuelles ou bien encore un tournoi de tennis de table.

Le Samedi 2 Avril dernier les adolescents intéressés étaient invités à un après-midi « Surveillance ton réseau » c'est ainsi qu'une quinzaine de jeunes est venue participer à un serious game (enquête interactive), à un jeu de société ou encore à un quiz interactif sur les dangers des réseaux sociaux. Cet après-midi s'est déroulé dans une très bonne ambiance et s'est terminé par un goûter convivial. Plusieurs actions sur des thèmes proches de l'adolescence seront organisées vers la fin de l'année.

Lors des vacances d'Avril l'équipe d'animation proposait plusieurs activités telles que du Foot 'salle au club des Cèdres, la participation à l'après-midi « Ramarchage » du Mercredi 13 Avril, une journée au club des trois vallées à Coulaines avec du Badminton le matin et du Padel l'après-midi. A chaque activité proposée une dizaine de jeunes étaient présents. Pour remercier les ados ayant participé au « Ramarchage » un midi Kebab party est venu clôturer cette semaine de vacances.

Lors des grandes vacances le Local sera ouvert du Lundi 11 Juillet au Vendredi 29 Juillet et du Lundi 22 Août au Mercredi 31 Août. Pour les futures vacances les adolescents sont invités à proposer les idées d'activités soit extérieures, soit en intérieur ou bien encore les projets qu'ils souhaiteraient mettre en place. Le programme des vacances est envoyé environ 1 mois avant le début de celles-ci afin de laisser le temps aux adolescents de s'y inscrire.

Le Local est ouvert pendant la période scolaire les Mercredis après-midi de 14h à 18h, les Samedis après-midi de 13h30 à 17h30 et pendant toutes les vacances de l'année du Lundi au Vendredi de 10h30 à 12h et de 13h30 à 17h30. Pour s'inscrire au Local Jeunes il suffit de remplir un dossier d'inscription et de le retourner avec un chèque de 10€ à l'ordre du trésor public. Le dossier est valable 1 an.

Les adolescents et l'équipe d'animation du Local Jeunes vous souhaitent d'excellentes vacances d'été.

Gaetan GEOFFROY, *Responsable service jeunesse*



LE RELAIS ASSISTANTES MATERNELLES PARENTS ENFANTS (R.A.M.P.E)

Au cours de l'année 2021/2022 encore un peu particulière le RAMPE a su s'adapter et proposer divers ateliers.



On y retrouve les ateliers courants : (en matinée pour les assistantes maternelles et les enfants accueillis)

- Jeux et rencontres
- Eveil musical
- Toupti Litou
- Séance motrice

Mais aussi des soirées et ateliers sophrologie ainsi que des semaines à thème (Culture d'ici et d'ailleurs et les semaines Petite enfance). Certains ateliers sont proposés aux familles au cours de l'année.

Sur une matinée, un temps festif vous est proposé le vendredi 1^{er} juillet en partenariat avec la médiathèque.

Venez nous rejoindre aux portes ouvertes mi septembre 2022.

Information et inscription auprès de Laurence Manceau et Aline Sarahoui,

Du lundi au vendredi au 02.43.82.94.82
ou au 06.18.89.47.60 ou par mail
à rampe@ville-champagne.fr

Où nous trouver ?

Rue de Bel air à Sargé-Lès Le Mans

Sur rendez-vous : Les lundis de 14h à 18h30 et les vendredis de 8h30 à 15h30.

Rendez vous possibles sur les communes de Champagné et Yvré L'Évêque les autres jours ou par visioconférence.

Assistant(e) maternel(le) pourquoi pas vous ?

La petite enfance est un secteur en devenir. Les familles ont besoin de pouvoir confier leur enfant notamment quand ils travaillent : c'est le rôle des Assistant(e)s maternel(le)s. Environ 350 000 personnes en France exercent ce métier dont 90% à domicile. Comme un peu partout aux alentours, l'inter communalité a besoin d'assistantes maternelles.

Vous êtes à la recherche d'un emploi, vous avez envie d'une reconversion professionnelle et vous aimez le contact avec les enfants et leur famille, n'hésitez pas à vous rapprocher du Rampe pour en connaître les modalités.



VIE SCOLAIRE

APEL OGEC NOTRE DAME

Sous le signe d'une rentrée particulière en raison de ce contexte que nous connaissons, le début de cette année scolaire s'est fait sereinement.

Les moments conviviaux ont été suspendus et les actions menées par les associations des parents d'élèves se sont adaptées comme le marché de Noël en « drive » avec la vente de fruits, de jus... et des sapins !

La fête pour célébrer les 80 ans de l'Ecole qui était initialement prévue le 15 janvier 2022 a malheureusement dû être annulée... pour mieux se retrouver à la rentrée prochaine.

Cette année encore, les projets, les réalisations et le sport ne manquent pas.

En novembre 2021, le portail de l'école a fait peau neuve ! Un grand Merci à La Forge de Sargé, le portail coloré pétillant dans les yeux des enfants et des parents !

Les associations et l'Ecole initient un projet de fresques murales avec la participation des enfants sous la direction des graphistes « Mojito Fraise ».

Les élèves des classes de CP, CE1, CE 2 et CM profitent cette année de séances de volley et les élèves de CE2 et CM ont retrouvé le chemin de la piscine à Coulaines après cette période un peu particulière.

La classe de CM a eu une intervention sur le numérique responsable et une intervention de la brigade de gendarmerie de la délinquance juvénile.

Des interventions de la Croix-Rouge sont prévues en juin pour les trois classes de primaire.

Clin d'oeil à notre petite championne départementale de lecture, Norah Kimbembet de la classe de CM à qui les associations des parents d'élèves et l'équipe pédagogique transmettent un grand bravo pour sa réussite. Nous sommes derrière toi pour la suite !

Notre prochain rendez-vous : la kermesse fixée le **dimanche 26 juin 2022**.

Enfin, les associations des parents d'élèves tiennent à remercier les enseignantes, la directrice et toute l'équipe pédagogique pour leur dévouement et également tous les parents d'élèves pour leur compréhension, leur aide (trajets cantine, travaux...) ainsi que la Mairie et le service jeunesse qui s'investissent pour nos enfants.

Encore merci à toutes et à tous, grâce à vous, maintenons le « vivre ensemble ».

Mme WATTEZ, La Présidente OGEC
Mme BELLÉE, La Présidente de l'APEL

ASPE MAURICE GENEVOIX



2022 : convivialité et célébration

L'ASPE organise le 25 juin prochain, la Fête des Ecoles. Un événement qui nous a manqué. Toute l'équipe est mobilisée pour redonner ses lettres de noblesse à ce moment important de l'année, destiné aux petits et aux grands.

Une grande Tombola est initiée. Les billets sont en vente au prix de 1€. Tous les bénéfices permettront de participer et de financer des actions qui améliorent la qualité de vie des enfants à l'Ecole Maurice Genevoix.

Rejoignez-nous dès maintenant ou à la rentrée 2022 si vous souhaitez être acteur du quotidien de l'Ecole de vos enfants et partagez des moments de convivialité et de co-construction avec d'autres parents !

Mme JUGÉ, La Présidente



A LA TABLE DE DIANE

Petits pots engagés pour bébés exigeants

@alatabledediane
boutique en ligne : <https://www.alatabledediane.com>

SAS A LA TABLE DE DIANE
Siège social : 185 chemin de Fontay - 72190 SARGÉ-LÈS-LE MANS
Tel : 02 43 82 51 83 - Mail : bonjour@alatabledediane.fr

Maison Tollet
Tous nos produits sont faits maison

STEPHANIE ET HUBERT TOLLET

MAITRE ARTISAN BOULANGER PATISSIER

100 % FAIT MAISON

OUVERT TOUT L'ETE

Retrouvez-nous sur:
- notre site : www.maisontollet.fr
- facebook : www.facebook.com/MaisonTollet

6 Allée du Commerce
72190 Sargé Les Le Mans
02.43.76.51.25
(fermé le mardi)

API RESTAURATION MAINE ANJOU

Repas cuisinés à partir de produits frais et régionaux
Crèches, écoles, entreprises, personnes âgées

ZAC de la Cartoucherie
8 Boulevard René Cassin - Bâtiment 2
72100 LE MANS
Tél : 02.43.77.08.49

www.api-restauration.com

EDEN ESTHETIC

Institut de Beauté

Envie et besoin d'une pause bien être...
Eden Esthetic et son équipe de professionnels prennent soin de vous dans un cadre cocooning et épuré.

- Soins Corps
- Soins Visage
- Soins Duo
- Luxopuncture
- Balméothérapie
- Coaching Bien-Etre
- Manucure
- Lumière Pulsée...

Nouveauté : épilation à la lumière pulsée nouvelle génération

Mardi & Vendredi : 10h-20h* - Mercredi & Jeudi : 9h-19h - Samedi : 9h-17h
*Nocturne sur rendez-vous

7, rue Principale - 72190 Sargé les Le Mans
02 44 81 73 74
www.eden-esthetic.fr

HEXANET

OPÉRATEUR D'INFRASTRUCTURES IT

PROCHE DE VOUS
4 agences à l'écoute de vos besoins pour un service de proximité incontournable

Télécom | Téléphonie | Hébergement | Web | Infogérance

PROCHE DE VOUS | INNOVANTE | PASSIONNÉE
www.hexanet.fr

REIMS | PARIS | LE MANS | ANGERS

Sélect-décor

Peinture

Décoration

Ravalement de Façades

Revêtement Sols et Murs

Traitement de toiture

Isolation par l'extérieur

La Fontaine Saint-Martin
1184 route de Bonnétable
72190 SARGE-LES-LE MANS
Tél. 02 43 81 73 10
E-mail : select.decor@orange.fr

RGE
QUALIBAT
EFFICACITÉ ÉNERGÉTIQUE ENR

BRICO | JARDIN | ANIMALERIE | DÉCO

SAVIGNE L'ÉVEQUE
Touvoie - Route de St Corneille
Région Nord Sarthe
02.43.27.50.31

la MAISON.fr
avec AGRIAL

Ma campagne connexion.

TRAVAUX

Les principaux travaux pour 2022 :

• Sanitaire public automatique PMR parc Yves ROUY

D'une surface d'environ 7,5 m², il sera implanté, fin septembre 2022, à proximité de Scélia, derrière le point de collecte jouxtant la rue Didier Pironi.

Il répond à toutes les exigences sanitaires et environnementales, et sera sans doute très apprécié également par sa proximité des jeux du parc.

Tirage automatique de la chasse d'eau d'une pression statique avec la distribution automatique de produit détartrant, désinfectant et désodorisant dans l'eau. Désinfection, Lavage et séchage AUTOMATIQUES de L'ASSISE de la cuvette.

• Pour le lave-mains :

Distribution AUTOMATIQUE de savon liquide, dosé dès la présentation des mains, arrêt automatique en cas d'utilisation prolongée (l'eau ne coule pas en permanence). Distribution d'eau AUTOMATIQUE, fonctionne dès la présentation des mains, arrêt automatique en cas d'utilisation prolongée. Sèche-mains AUTOMATIQUE, fonctionne dès la présentation des mains, arrêt automatique en cas d'utilisation prolongée.

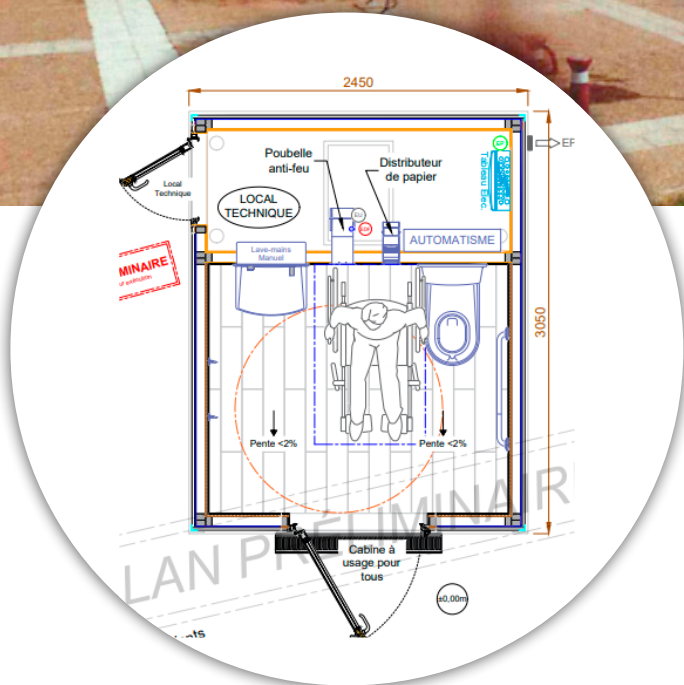

• **École maternelle**

Les travaux de rénovation énergétique, ainsi que la création d'un préau d'accueil et d'un autre pour la récréation, vont débiter à la rentrée scolaire.

Les enfants seront hébergés dans l'école élémentaire durant cette période, et deux classes de cette dernière seront transférées dans des classes modulaires.



• **Implantation d'une « araignée » au parc Yves ROUY**

Grâce à la participation du CCAS qui a récupéré des fonds par la vente de matériaux des bâtiments appelés à être démolis, rue des capucines, la commune va implanter près du clos des biquettes, un jeu araignée.

Elle aura une hauteur de 4,5 m et sera destinée aux enfants.

Image non contractuelle.



Projets à l'étude et/ou réalisés en 2022 :

- Création d'un préau au cimetière permettant de s'abriter par mauvais temps, lors de cérémonies.
- Ombrières au complexe sportif (projets menés par Le Mans Sun, filiale de CENOVIA)
 - Couverture des 3/4 des terrains de boules
 - Parking couvert face aux tennis
- Ombrière sur le parking face au cimetière (Le Mans Sun)
- Agrandissement des ateliers municipaux
 - Il est projeté de réaliser un agrandissement de 150 m² qui permettra de stationner les véhicules et ainsi les protéger contre le vol et les dégradations.
 - Il permettra également une évolution de l'organisation du stockage du matériel

URBANISME

- **Le puits Lauriau Ouest (Francelot – SOFIL)**
 - Le dossier est toujours en étude avec les services du Mans Métropole
 - Nous espérons toujours une réalisation de cette opération début 2023
- **Centre bourg îlot Sud (Yeswimmo)**
 - Ce projet devrait enfin voir le jour avec un début des travaux cette année
 - Réalisation de 8 maisons individuelles dont deux destinées au locatif social privé.



- **Lotissement du vieux pavé**
 - Tous les terrains sont vendus
 - De nombreux permis de construire ont été déposés et délivrés.
 - Les premières constructions démarrent

Xavier CONTANT
Adjoint Urbanisme et Développement

Route de la Mare et rue de Ballon :

Après une longue partie administrative due à la déclaration d'utilité publique, nous avons acquis les terrains nécessaires à la voie verte et la réfection de la route de la mare.

Notre projet consiste à relier le boulevard Nature aux Bodinières au rond point de la Guittière, route de Neuville. Une attention particulière a été donnée au rond point des Mortrons (trou d'eau en ancien français) dans la gestion des eaux lors des orages.

En parallèle, la réflexion a été de relier la rue de Ballon, le rond point de la Guittière au parc Yves Rouy. Nous constituons donc une nouvelle voie verte, structurante pour la commune par la création d'une rocade « verte ».

Nous avons effectué deux réunions publiques en mars et juin dernier qui ont permis de rencontrer tous les riverains et étudier les points particuliers.



Rue de Ballon :

Sur la rue de Ballon, la chaussée rétrécie à 5,40m, permettra plus de places de stationnements qu'actuellement et sera arborée. La chicane au croisement rue de Ballon/rue de la Bouquetière sera supprimée en 4 priorités à droite. Nous supprimerons l'ex-retournement des bus rue de la Douve et en ferons une ouverture vers le parc Yves Rouy et améliorerons l'allée piétonne qui dessert l'allée David Douillet.

Au jour de l'impression de ce document, afin de limiter les vitesses des véhicules arrivant de la route de Neuville et protégeant les sorties des véhicules des riverains, en toute sécurité dans la courbe de la rue de Ballon, il est prévu un sas à passage unique, déportant les véhicules et limitant les vitesses.



Route de Beauchêne :

La route de Beauchêne était depuis des années en mauvais état. Nous avons réunis la majorité des riverains concernés par la réfection de cette route qui a la particularité de faire croiser des camions et les voitures. Des enregistrements des vitesses des véhicules ont été effectués. Ceux-ci ont montré qu'entre 30 et 50% (selon le sens de circulation) les voitures ne respectent pas les 50km/h. Le projet a donc été la mise en place de 3 aires de croisement de 33 à 55 mètres de longueur avec le busage des fossés qui permet une surlargeur de la route. La route de Beauchêne a revêtu un habit tout neuf. La priorité est toujours une écoute des riverains, de la sécurité et des projets.



Rue des Bruyères :

En accord avec la Métropole, nous avons voulu réaliser une continuité du Boulevard Nature en sécurisant les randonneurs sur cette rue. Nous avons donc créé un sas à passage unique, bilatéral, pour les voitures.



Xavier LAVIRON

Conseiller Délégué Voirie Chemins Patrimoine



Retour en images sur les spectacles de la saison 2021 / 2022



Quel plaisir de « lever le rideau » sans restriction pour accueillir le public, qui a répondu présent, au point que plusieurs soirées ont affiché « COMPLET »! Présent pour voir des représentations de théâtre, d'humour, jeune public, de musique, d'improvisation.... Les photos, résultat du travail des membres du club photo du CSL, témoignent de la diversité des propositions et du public auquel elles s'adressaient.

La nouvelle saison est déjà concoctée et mijotée. Il ne reste qu'à venir la savourer. Alors voici « le menu » (sur la page suivante) pour vous mettre en appétit. Vous pourrez passer commande dès le 19 septembre grâce à l'ouverture de la billetterie (à l'accueil de SCÉLIA ou en ligne). N'oubliez pas de partager tous ces moments de convivialité avec les avantages qu'offre la carte SCÉLIA (6 places par représentation au tarif réduit) et...surtout de réserver !



Espace Culturel SCÉLIA Rue Didier Pironi 72190 Sargé-lès le Mans / Tél : 02 43 76 38 50 / scelia@sargeleslemans.fr

Saison Culturelle

23 AU 25 SEPTEMBRE

14^{ème} Édition du Festival de Théâtre Amateur

La saison culturelle commence de la plus belle des manières à l'espace SCÉLIA, en célébrant la pratique amateur. Que l'on soit professionnel ou amateur, les longs moments passés en répétition ne reflètent que l'envie de se produire face à un public. C'est ce que feront une dizaine de troupes amateurs venues de toute la Sarthe.



7 OCTOBRE

Sylvain GirO et le chant de la griffe

Sylvain GirO s'entoure d'un chœur pour une nouvelle création vocale et polyphonique. Ses membres ont fait leurs armes au sein de Lo Còr de la Plana, Barba Loutig ou encore Les Sœurs Tartellini. Ce «chant de la griffe» va puiser ses influences du côté des musiques populaires européennes et du monde. Porté par une poésie incandescente, Sylvain GirO y déploie un répertoire inédit et quelques compositions antérieures réarrangées.



26 ET 27 OCTOBRE

Stella Maris par Digital Somawar

"Étoile de mer" en latin, est un spectacle paysage au cœur du vivant, une rêverie sonore autour d'une étendue d'eau.

Création immersive et englobante, c'est un moment d'éveil aux sens, une parenthèse enchantée dans un quotidien d'enfant, de parent, d'enseignant ou de professionnel de la petite enfance, qui laisse quelques fois peu de place à la rêverie.



31 OCTOBRE

Racines par le Théâtre Bascule

Un personnage regarde des photos de famille. Il se souvient. On entend ses impressions. « Ma mère dit que j'ai les mêmes mains que ma grand-mère...et ma grand-mère... a-t-elle les mains de sa grand-mère ? »

Pour le savoir il va se replonger dans les souvenirs d'enfance. Tel un archéologue, les souvenirs lui reviennent par échantillons ou très clairement : les mauvais souvenirs, les souvenirs qui s'effritent, les souvenirs trop enfouis...



FESTIVAL
LES
FARIBOLES

22 NOVEMBRE

Petites Traces par la Compagnie Nomorpa

Une page blanche est disposée sur le sol, où interviennent 2 interprètes, avec des craies, en construisant un univers sonore et visuel. Un univers où images et sons prévalent sur la parole, où les sensations servent de base à une relation intime avec le spectateur.

Une page blanche comme une métaphore de notre rapport au monde, comme une question posée aux spectateurs, à l'aube de leur existence.



7 & 8 DÉCEMBRE

Tout allait bien... quand quelque chose de bizarre arriva par la Cie Grizzli

Tout allait bien dans le monde bleu d'un atelier de couture peuplé de 2 personnages aux habitudes bien installées et de boutons bien rangés... Tout allait bien... Quand l'arrivée d'un étrange petit bouton rouge bouscule le quotidien, dérange les certitudes et entraîne les 2 personnages dans son histoire... Au fil des péripéties et de sa confrontation aux réalités du monde, le petit bouton rouge vivra la rencontre lui permettant d'être reconnu et de s'intégrer à la communauté.



9 DÉCEMBRE

Mouton noir par la Cie Piment Langue d'Oiseau

Pendant que sa mère fait de l'aérobic, des courses et des petits plats, Camille, 15 ans, s'enfoncé chaque jour un peu plus dans un douloureux quotidien rempli d'humiliations, de pièges et de menaces. Autant de jeux cruels que la bande aime réinventer et amplifier. Sans doute Camille est-elle une jeune fille un peu spéciale, trop renfermée, comme la présentent les adultes qui l'entourent. Mais qui l'écoute ? Qui essaie de saisir les petits signes qui constituent autant d'appels à l'aide face au harcèlement.



Rue Didier Pironi
72 190 Sargé-lès-Le Mans
Tél : 02 43 76 38 50
scelia@sargeleslemans.fr
www.sargeleslemans.fr

f espacescelia
@sceliaespaceculturel

CULTURE

L'EEA de retour sur scène



Grâce à une dynamique entretenue avec beaucoup d'attention depuis deux ans, élèves et professeur.e.s ont eu la joie de partager de nouveau la scène à plusieurs reprises.

Les Spectaculaires ont permis aux élèves de s'immerger dans des ambiances diversifiées (années 1970, début du XXème siècle), et les Scènes Ouvertes de se produire en solo ou petit groupe une fois par trimestre, avec pour la première fois des croisements avec la danse ! Tout-au-long de l'année, la Médiathèque a accueilli des « Samedis musicaux », et la collaboration avec l'artiste invité pour le Spectacle-Rencontre 2022 a été initiée dès le mois de janvier 2022.

Les élèves ont ainsi pu rencontrer le slameur Alexandre « HDW »

Sepré, qui leur a partagé musiques et textes avec la complicité des professeur.e.s, pour préparer un « Cabaret Poétique » inédit.

Le Carnaval

Le 12 mars, petits et grands se sont rassemblés pour défiler costumés, dans les rues de Sargé, au son de la Fanfare Groove dirigée par Florent BIGOT. Une fête très appréciée dans le contexte d'incertitude d'alors.

Nous avons profité de ces retrouvailles pour rebaptiser cet évènement qui s'appellera désormais : « MARSKIRI », en hommage au poème de Mallarmé.

« Mars qui rit, malgré les averses, prépare en secret le printemps ».

Nous préparons, d'ores et déjà, l'édition 2023, qui promet d'être d'une toute autre envergure.

Notez bien la date du 4 mars 2023.



Portrait d'ancien.ne élève : Amélie GUERIN



Quel a été votre parcours à l'Ecole de musique ? Que gardez-vous de toutes ces années ?

J'ai découvert Les Imaginaires* quand j'étais petite, en grande section ou CP il me semble. J'ai dû faire un spectacle puis j'ai arrêté. Petite anecdote, la seule chose dont je me souviens du spectacle en question était qu'on jouait 3 sirènes et que le déguisement avait été fait par ma mamie.

Par la suite, j'ai commencé la guitare quand j'étais en 6e. J'ai réintégré Les Imaginaires en 5e et j'ai adoré. Je me souviens encore de la première fois que Cyril** m'a présenté le groupe. J'ai été accueillie à bras ouvert et je me sentais à ma place.

Au fil des années, le groupe a évolué, des gens sont partis, d'autres sont arrivés, mais l'ambiance restait la même.

Après 4 ans de guitare, j'ai également réalisé 2 ans de piano au sein de l'Ecole de musique.

J'ai pris rapidement plaisir à faire des spectacles, que ce soit en tant que musicienne, chanteuse ou comédienne. Ce qui me restera en mémoire toute ma vie est ce que ces années m'ont appris et m'ont aidé à évoluer en tant qu'adulte. J'ai appris l'esprit d'équipe, la confiance en soi et en les autres, l'humilité et l'entraide. J'ai également appris à dépasser mes peurs et à trouver ma place dans un groupe.

Toutes ces qualités apprises m'ont aidé à grandir et me forger une personnalité en dehors de ma scolarité et ma famille.

Je dirais même que Les Imaginaires m'ont montré qu'il était possible d'avoir une autre famille que sa famille de sang.

Bien que j'ai désormais arrêté ces activités, je mets en œuvre ce que j'ai appris au quotidien, notamment prendre la parole en public, accepter le regard des autres ou l'entraide et la confiance en l'autre.

Comment vous est venue l'idée d'écrire le livret de spectacle FONDAMENTAL ?

Les musiques de Calogero ont une valeur sentimentale pour moi. La chanson « Fondamental » en particulier, car c'est une chanson que mon père apprécie particulièrement. Les paroles résonnent également en moi car cela parle des souvenirs qui nous ont forgés en tant qu'humain.

J'ai proposé plusieurs fois au groupe de faire un spectacle avec les musiques de Calogero, mais personne n'était franchement motivé. J'ai donc demandé si je pouvais écrire moi-même la trame pour convaincre les gens. Cyril et Sandra*** ont accepté.

Au départ, je ne savais pas exactement quel type d'histoire je voulais raconter. J'ai regardé la playlist de Calogero et je me suis rendue compte que la plupart de ses chansons parlaient de la vie. J'ai donc décidé de partir sur une histoire dont la morale serait la chanson « Fondamental ».

Une fois la trame écrite, j'ai proposé cette dernière au groupe et nous nous sommes tous mis au travail pour rédiger les différentes scènes.

Je dirais que ce spectacle est donc un travail d'équipe au final. Je suis contente que tout le monde soit motivé pour le faire.

La réaction et le retour du public, quand on a pu finalement le jouer sur scène (après 2 ans de dur labeur), m'ont comblée, et j'en suis encore fière et heureuse. Je ne remercierai jamais assez Cyril, Sandra et le groupe d'avoir pu m'aider à réaliser ce spectacle qui comptait beaucoup pour moi.

Je suis également heureuse d'avoir pu finir mon expérience aux imaginaires avec ce spectacle.

La chanson « Fondamental » est désormais liée à cette superbe expérience qu'ont été mes années aux imaginaires et ce dernier spectacle.

Les Imaginaires sont une « pierre sur laquelle je me hisse, et qui fait de moi un édifice ». Et « si un jour je me désaccorde, même perdue, déboussolée, je ferai résonner la corde » des imaginaires pour me remettre sur pattes et avancer dans ma vie.

Et pour l'avenir ?

Pour l'instant, je vais me focus sur mes études de droit. J'envisage de reprendre le théâtre et le chant un peu plus tard dans ma vie, quand j'en aurai le temps.

La musique et le chant restent un moyen, pour moi, de me détendre quand je suis stressée, triste ou que j'ai de l'énergie à revendre. Je m'amuse beaucoup à mettre la musique à fond dans ma chambre et chanter et danser dans tous les sens.

Comme je le disais précédemment, mon expérience au sein de l'école de musique et surtout aux imaginaires, m'aidera à construire mon futur et mes relations.



*Les Imaginaires Atelier de Théâtre Chanté

**Cyril MUDRY Directeur artistique des Imaginaires

***Sandra NATURE Metteuse en scène des Imaginaires

MEDIATHEQUE LA PARENTHÈSE



Retour sur la saison dernière :

Soutenue par sa maîtresse et Sandra Vaupré, Norah Kimbembet de l'école Notre Dame est arrivée première du concours « Les champions de la lecture. Norah a également gagné la finale départementale avec comme

lecture un extrait de la comtesse de Ségur. L'aventure continue avec la finale régionale. Une invitation lui sera peut être proposée à la comédie française le 29 juin pour une lecture à voix haute.



Grandimages : du 29 mars au 23 avril, 19 adultes et 29 enfants ont participé à l'animation culturelle « cherche et trouve » grandeur nature dans la commune avec une exposition et des livres-jeu à la médiathèque.

Une promenade ludique a invité les Sargéens à déambuler dans les rues de Sargé à la conquête de lecture en suivant les indices.

Club lecture

Les rencontres ont lieu 1 fois par trimestre. Ce sont des échanges en toute simplicité et convivialité. Chacun vient présenter son où ses coups de cœur. N'hésitez à venir partager ou simplement écouter.





Nuit de la lecture

Dans le cadre de la 5^{ème} nuit de la lecture, la médiathèque a ouvert ses portes le samedi 22 janvier après midi avec 2 ambiances, 2 contes musicaux pour petits et grands. Le soir les Sargéens ont pu également profiter d'un conte pour adulte. Chacun allongé au chaud sur les tapis de la médiathèque a pu s'offrir une « parenthèse » enchantée. Les professeurs de musique et théâtre de l'EEA ont versifié avec bonheur cette relaxation.

Bébés lecteur

1 fois par mois les bébés lecteur en partenariat avec le RAMPE sont accueillis à la médiathèque. Un temps festif sera organisé en décembre avec le partenariat des professeurs de musique de l'EEA.

Accueil des classes

Les 16 classes de la commune sont reçues par Sandra et Emilie

Surveillance ton réseau

Dans le cadre du projet Réseau de Sarthe Lecture, et en collaboration avec la Cyber-base du centre d'animation social Jean Claude Laude de Champagné, Matthieu du local jeune et Sandra ont organisé un temps fort réservé aux ados sur les dangers sociaux.

Un quiz très ludique et une enquête interactive ont ponctué cet échange très convivial. Un goûter terminait la soirée.



Exposition Gisèle Jemain

Du 26 avril au 17 mai la médiathèque et Scélia recevaient une très belle exposition pastel de Gisèle Jemain.

Passionnée de musique et de dessin, Gisèle Jemain partage ses loisirs entre ces activités. Très vite elle est attirée par le pastel qui permet le contact direct de la main avec la matière et utilise soit le pastel sec dont la finesse des dégradés convient bien aux portraits et aux marines, soit le pastel à l'huile dont la pâte épaisse donne du relief aux paysages.



Animation au 2^e semestre

Festival de théâtre : lectures en musique dans la médiathèque

Fariboles : jeux de société en lien avec les thématiques des spectacles

Un temps fort envers les ados sur le harcèlement en partenariat Espace SCÉLIA (spectacle), EEA (imaginaires), médiathèque, local jeunes

Médiathèque le samedi 26 novembre - en direction des adolescents

Patrick CHABOT

Adjoint à la culture et toute l'équipe culturelle

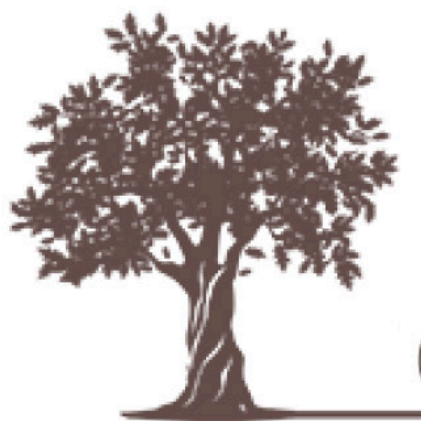

L'accompagnement

Une pensée éternelle

Le souvenir

Ent. Malherbe

Entreprise familiale fondée en 1909

- Pompes funèbres • Marbrerie funéraire
- Contrat obsèques • Articles funéraires • Entretien de sépulture

Permanence 24h/24h - 7j/7

4, rue des Frênes - 72190 Sargé-Les-Le-mans - 02 43 28 14 34

contact@pfmalherbe.fr - www.pfmalherbe.com

Orias 07 02 94 37

VIVECO
Votre superette
Allée du Commerce
Centre bourg de Sargé

7j/7j 

**PRODUITS
LOCAUX**

DRIVE PIÉTON 

PEINTURE - DÉCORATION

**COMMERCE
HABITAT
BUREAU**



**Papiers peints
Faux plafonds
Revêtements sols et murs**

**Les Pélices
72190 SARGÉ-LÈS-LE MANS
Tél. 02 43 76 19 99
Fax : 02 43 76 02 09**

Le Cottage Floral

Nouvelle boutique à Amage



32 rue Principale
72190 SARGÉ LES LE MANS
02.43.82.31.30
<https://fleuriste-sarge-lemans.fr>
<https://www.facebook.com/lecottagefloral/>

Myriam Godefroy
Artisan Fleuriste

«DEPUIS PLUS DE 5 ANS À VOTRE SERVICE!»

S.A.R.L.
LEFAUX

MAÇONNERIE - TERRASSEMENT

NEUF	ASSAINISSEMENT
RESTAURATION	AMENAGEMENT TERRAIN
RAVALEMENT	DEMOLITION
CARRELAGE	AMENAGEMENT PAYSAGE
BATIMENT INDUSTRIEL	LOCATION

Tél. 02 43 27 56 15 email : lefaux.sarl@wanadoo.fr
ZAC de l'Epine - 72460 SAVIGNÉ L'ÉVÊQUE



Presse Tabac Passage du Commerce
72190 Sargé lès le Mans

SPORT VIE ASSOCIATIVE

Le sport à Sargé peut se pratiquer dans les différentes structures communales et via les associations.

Le complexe sportif Willy-Weber comprend des terrains de football, de pétanque, deux tennis, de basket et un City Stade très fréquenté régulièrement par les jeunes. Un Skate Park devrait prochainement compléter ces installations.

A l'entrée du parc Yves Rouy a été installé un Mouv'roc, accessible librement, pour des exercices de musculation et d'étirements.

Le judo et le taïso se pratiquent au dojo situé rue principale et l'athlétisme au complexe du Val de Monnet en association avec Coulaines.

Au golf de Sargé vous pouvez aussi pratiquer le foot golf.

La commune de Sargé compte également un club hip-pique au Fontay.

Le vendredi 17 décembre 2021 a eu lieu, après une année d'interruption, le Trophée des sports qui a permis de récompenser 12 sportifs en individuels et 3 équipes. Cette année, cette soirée aura lieu, le vendredi

16 décembre à 19h à SCELIA. Les sportifs ayant obtenu les meilleurs résultats seront récompensés, ainsi que les bénévoles les plus méritants.

Le forum des associations sportives et culturelles s'est déroulé le dimanche 5 septembre 2021 en même temps que les 20 ans de Scélia. Dix huit associations étaient présentes réparties sur le parvis et les parkings. Pour cette occasion, la rue Didier Pironi avait été fermée à la circulation.

Une météo favorable a permis la venue d'un public nombreux qui a pu découvrir les différentes activités proposées par les Associations Sargéennes et assister à plusieurs animations : hip-hop et danse classique par les jeunes du CSL, danse tahitienne, fanfare de l'école de musique. Le club de judo a organisé un cours de taïso et les cavaliers du Fontay des promenades en poney pour les enfants.

Le forum sera reconduit cette année le dimanche 28 août pour ne pas entrer en concurrence avec d'autres manifestations sur les communes voisines

Michel DUVEAU

Adjoint aux sports et à la vie associative



SARGÉ

ENTREPRENDRE ENSEMBLE !

Agir localement



Visite guidée de vitall+, une belle entreprise familiale à Sargé

Ce mois-ci, nous vous proposons de regarder dans le rétroviseur et de vous faire un retour sur la première réunion de l'année du club d'entreprises SARGÉ ENTREPRENDRE ENSEMBLE ! qui s'est tenue jeudi 24 février dans les locaux de VITALL+, l'entreprise dirigée par Anne SERRAULT, vice-présidente de l'association.

Rendez-vous avait été donné aux entrepreneurs sargéens à 19 heures précises au 5 rue des Noisetiers Zac de La Pointe pour leur permettre de découvrir une belle entreprise locale de fabrication de compléments alimentaires en fonctionnement.



Une fois le protocole sanitaire très strict respecté - charlotte et surchaussures pour tous, les adhérents présents ont eu la chance de bénéficier d'une visite avec un guide de choix, Anne SERRAULT elle-même en binôme avec son frère François, co-gérant, pour découvrir mélangeurs et géluleuses : « Un système automatisé ou semi-automatisé fabrique entre 150 000 et 300 000 gélules chaque jour. » précise notre hôte.

« 35 ans de passion », c'est ainsi qu'Anne SERRAULT résume cette aventure familiale. Fondé par leur père Roger en 1987, ancien préparateur en pharmacie, avec sa femme Colette, qui avait ouvert une boutique bio dès 1976 ... VITALL+ est un acteur engagé, premier fabricant et distributeur français d'une gamme complète de compléments alimentaires orthomoléculaires. Et c'est à Sargé que cela se passe !

« Cela fait cinq ans que le marché est en constante évolution. On assiste à un vrai changement sociétal avec des consommateurs soucieux de leur bien-être. Le nombre d'employés a quadruplé depuis notre installation, nous sommes un peu à l'étroit dans nos locaux actuels » précise Anne SERRAULT. L'entreprise a un projet d'extension avec de nouveaux locaux dans la Zac de la Pointe II, toujours à Sargé.



Et ce n'est pas tout ! L'entreprise a à cœur de fabriquer des produits de qualité certes mais également veille à son impact environnemental, économique et social. Qualité de vie au travail, toits végétalisés, panneaux photovoltaïques, suppression du suremballage ... autant d'actes d'une entreprise fidèle à ses valeurs fondatrices.

Céline GANDON, naturopathe nouvellement installée à Sargé et formée à Nantes, a présenté ses services pour retrouver de l'énergie, mieux dormir, mieux manger, apprendre à gérer ses émotions - et ce pour les petits comme les grands.

Louise DUPUY D'ANGEAC, consultante indépendante en gestion de projet depuis 5 ans, a exposé son métier: planification et suivi de l'activité, mise en place indicateurs et reporting, contrôle des coûts ... Et ce pour des projets aussi variés qu'un projet d'EPR pour le compte d'EDF en Angleterre ou encore pour Flowserve au Mans.

Et pour clôturer la soirée et échanger autour d'un verre en toute simplicité, des petits fours nous ont été offert par Lois et Marie RAGOT - Aux Délices de Sargé. Grand merci à eux !

Au nom de tous les membres du club d'entreprises, nous remercions chaleureusement les collaborateurs de VITALL+ de leur accueil professionnel et chaleureux.

Adhérer au club d'entreprises de sarge

Tous les entrepreneurs sargéens sont les bienvenus quelle que soit leur taille, leur ancienneté ou leur métier.

Parmi la trentaine d'adhérents, nous avons des artisans, des commerçants, des auto-entrepreneurs, des dirigeants, des hommes et des femmes qui ont envie d'échanger sur leurs préoccupations communes, de mieux se connaître dans un cadre convivial et bienveillant. Une cotisation unique de 150 euros/ an est demandée.

Et parce que les entrepreneurs sargéens ont aussi du cœur, ils ont été nombreux à répondre à l'appel de solidarité pour l'Ukraine : tout simplement merci.

Restez en veille : nous vous concoctons un programme riche de contenu, de rencontres pour les prochains mois. Retrouvez-nous sur LinkedIn et Facebook.

Et si vous avez encore des hésitations, si vous avez des propositions à faire, contactez l'association SARGE ENTREPRENDRE ENSEMBLE ! par mail p.jeannesson@hastone-et-ten.fr ou par téléphone : 06 69 59 94 95

Valérie AUMAROT, *élu*e municipale
& Xavier CONTANT Adjoint au maire
- Développement Economique, Développement
Durable, Urbanisme & Travaux



SARL GILLES Claude

Couverture Plomberie Zinguerie



Tel/Fax : 02 43 27 26 51
Port : 06 80 25 85 83
Mail : claud.gilles9@orange.fr

La croix de la coulonnaire
72460 SILLE LE PHILIPPE

ATELIER : SARGE LES LE MANS

JUDO CLUB DE SARGE

Le club compte 118 licenciés qui pratiquent le judo et le taïso, les cours sont encadrés par Paul DEROSIER. Après presque deux années d'interruption les compétitions ont repris et nos judokas ont obtenu de bons résultats.

Le week-end du 26-27 février a eu lieu à La Milesse le tournoi de l'Antonnière. Le club de Sargé, en se classant premier des 24 clubs présents, a remporté le « Challenge de l'Antonnière » qui est attribué chaque année au club remportant le plus de 1^{ère} place.

Circuit départemental benjamins/es : Marius POTTIER 1^{er}, Cassian JEUDON 2^{ème}, Maewenn LOCHU et Tom DIORE 3^{ème}. Tous ces judokas sont qualifiés pour le championnat régional.

Minimes : Juliette BERGERE, qui a commencé le judo seulement en septembre 2020, se classe 2^{ème} de la coupe de rentrée, 2^{ème} au Grand Prix régional de Craon, 5^{ème} à l'Open de Vendée et remporte la coupe du jeune commissaire du Comité.

Rafael LOCHU : vainqueur de la coupe de rentrée, 3^{ème} au championnat régional, 3^{ème} au tournoi national de Nantes, 5^{ème} à l'Open de Vendée et 2^{ème} au tournoi de Précigné.

Cadets : Charlie TREMBLAY : 1^{er} au championnat départemental et Thomas LÉBOUC 3^{ème}.

Juniors : Safar HARUTYUNYAN 2^{ème} au championnat départemental, Thomas LÉBOUC et Aurélien DAUNAY 3^{ème}.

Le club compte une nouvelle ceinture noire : Léandre PRENANT.

Des stages seront organisés pendant les vacances scolaires en juillet et en août. La reprise des cours pour la saison 2022-2023 se fera le lundi 5 septembre.

RENSEIGNEMENTS UTILES :

Adresse : 20 rue Principale
72190 Sargé-lès-Le Mans
Tél : 02.43.76.89.85

Adresse mail : judoclubsarge72@free.fr

Michel DUVEAU
Président du Judo Club de SARGE



**DATES
A RETENIR :**
Dimanche 19 juin 2022 :
Remise des ceintures
au dojo

CSL CULTURE, SPORTS ET LOISIRS

25, rue Didier Pironi
72190 SARGE LES LE MANS
Tél. 02 43 76 45 73
Email : cslsarge@wanadoo.fr



Karine, secrétaire du CSL, vous accueille
Lundi de 14h00 à 18h00
Mardi au Vendredi de 08h30 à 12h00 et de 14h00 à 17h00

Pour la prochaine saison, le bureau de l'association souhaite vous proposer de nouvelles activités. C'est ainsi que la **Calligraphie**, la **Gym Enfants** et un **Atelier Cuisine** viendront rejoindre les activités sportives et culturelles habituelles :

Danse Modern'Jazz et Classique, Les Claquettes Américaines, Hip-Hop Break dance, Danse Country, Zumba, Gym "Bien-Etre", Gym Adultes, Qi-Gong, Yoga, Tennis de table, Cyclotourisme, Randonnée, Marche Nordique, Tennis, Cross Training, Aquarelle, Peinture à l'huile, Photo, Théâtre, Art floral, Scrapbooking Européen et Américain, Travaux aiguilles, Sophrologie, Cœnologie.

Après le succès de l'exposition Photo 2022, qui a marqué la reprise des manifestations organisées par le CSL, la section photo se tient prête à accueillir de nouveaux membres pour les sessions du jeudi après-midi ou du vendredi soir.

N'hésitez pas à consulter le site : www.cslsarge.fr vous y retrouverez toutes les infos concernant les activités (tarifs, horaires) ainsi que l'actualité de l'Association. Toutes nos activités figurent aussi sur la plaquette disponible à l'accueil et distribuée dans les boîtes aux lettres début juin.

Nous serons présents au **Forum des Associations** qui se tiendra le **28 août 2022**

DATES A RETENIR :

L'Assemblée Générale du CSL se tiendra le jeudi 20 octobre 2022 à 19h salle SCELIA

M. Daniel KERNEUR, *Le Président*

**Inscriptions pour la saison 2022/2023
A partir du 1^{er} juillet 2022 à l'accueil du CSL**



ASSOCIATION VEM



Le club des Véhicules d'Epoque du Maine a exposé une vingtaine de voitures anciennes sur le parking de Sargé les Le Mans pour la journée FNVE. Nous avons remarqué la présence de M. Francis Piquera représentant de la FFVE avec sa Peugeot 203. Pour les amateurs de voitures de collection, la Journée Nationale des Véhicules d'Epoque avait lieu en ce dimanche 24 Avril 2022. De 10H à 12H00 les exposants ont partagé leur passion durant la matinée. Le groupe est allé ensuite se restaurer au « Grand Buffet » en zone nord à St Saturnin. Après le déjeuner les participants se sont dirigés vers le plan d'eau de la Bazoge. Une petite marche improvisée a permis de continuer la journée. Le groupe s'est séparé vers 17H00. Rendez-vous l'année prochaine en 2023.



ASSOCIATION GENERATIONS MOUVEMENTS

Généralions Mouvement de Sargé a fait une belle rentrée 2022 puisque nous avons accueilli 29 nouveaux adhérents.

Chaque semaine nous avons une nouvelle inscription. Nous apprécions et faisons le maximum pour que chacun trouve son plaisir dans nos différentes activités. Nous restons un peu frileux pour organiser des sorties, nous devons rester vigilants et respecter encore les gestes barrière.

La marche, la pétanque, les jeux de cartes et de société, le bowling, repas de printemps ainsi que quelques activités avec les clubs de Neuville, Savigné et Yvré font

de notre Association des moments de rencontre très agréables et un lien de solidarité.

Tous les jeudis après-midis nous sommes présents salle des fêtes de 14h00 à 18h00 et sommes à votre disposition pour tous renseignements.

Nous espérons que le 2ème semestre sera plus étoffé et nous conduira jusqu'à notre réveillon de fin d'année tant attendu.

Voici le Conseil d'Administration 2022 composé de 16 personnes toutes bénévoles.

Vincent FOURMENTRAUX
Le Président

Marie-Claire LEBATTEUX
Présidente

LE SOUVENIR FRANÇAIS

Comité de Sargé A la mémoire du Sargéen Bernard HEUZARD Mort pour la France en Algérie le 18 octobre 1958

Agé de 20 ans, soldat de 2^{ème} classe, appelé du contingent, servant dans le 1^{er} Régiment d'Infanterie Motorisé, dans le secteur de Tiaret. Il y est affecté en tant que tireur au Fusil – Mitrailleur. Le 18 octobre 1958, au cours d'une opération à une cinquantaine de kilomètres au sud-ouest de Tiaret, sa compagnie subit un assaut d'une forte bande du FLN. Bernard Heuzard, avec courage et sang-froid, actionne son fusil mitrailleur jusqu'à sa mort, sauvant ainsi du massacre de nombreux Frères d'Armes.

Comme l'a écrit, à ses parents, le Colonel Pommier commandant le 1er RIM, leur fils est tombé avec son Capitaine et 10 de ses camarades. Il poursuit: « *Demain, j'organise de solennelles obsèques à ces victimes et j'aurai la triste honneur de remettre sur le cercueil de la dépouille mortelle de Bernard Heuzard la Médaille Militaire et la Croix de la Valeur Militaire avec Palme.* »

Ces remises se sont déroulées à Trézel sur « le Front des Troupes en temps de Guerre », le Régiment au garde à vous, présentant les armes en présence du drapeau du Régiment. Combien parmi ces hommes réfléchissaient que s'ils étaient vivants et présents c'était grâce au sacrifice de Bernard Heuzard.

A Sargé, la nouvelle de la mort de Bernard Heuzard se répandit rapidement et la population se tenait prêt à soutenir la famille Heuzard et le jour venu à assister aux obsèques.

Le retour dans sa terre sargéenne se déroula le 6 décembre 1958 après la cérémonie religieuse. La population était venue rendre hommage à cet enfant du pays et soutenir le deuil de ses Parents et de ses trois Soeurs

Soixante - trois ans ont passé. Comme tous les ans, le dimanche 24 octobre 2021, la FNCA et son président, André Leconte organisaient une cérémonie pour Bernard Heuzard, Mort pour la France en Algérie, avec le dépôt sur sa tombe de deux gerbes de la F N A C A et du SOUVENIR FRANÇAIS.

Après la cérémonie André Leconte remercia les présents accompagnants les trois sœurs de Bernard Heuzard.

Reprenons la dédicace du Commonwealth pour ses Carrés Militaires :

Ici, est le repos des hommes qui ne vivent plus et non le repos des morts voués à l'oubli

Ainsi, nos sargéens « indigènes » ont perpétué pour Bernard l'hommage de son Régiment lors de ses obsèques à Trezel en Algérie, par leur absence appliquaient cette maxime « des morts condamnés à l'oubli ».

J. – J. CAFFIERI

Président du Comité du Souvenir Français de Sargé

F.N.A.C.A

En ce jour du 60^{ème} anniversaire du cessez le feu en Algérie le 19 mars 1962, en ce jour de commémoration que nous avons tenu avec respect et amitié, le déroulement de la journée fût la suivante :

- 10h30 Rassemblement Mairie
- 11h00 Dépôt de gerbes au Monument aux morts ensuite dépôts d'une gerbe sur la Stèle de Benoit D'ARCANGES suivi d'une gerbe sur la tombe de notre camarade B. HEUZARD, mort pour la France le 18 octobre 1958 à l'âge de 20 ans.
- Allocution de Monsieur MORTREAU, Maire de Sargé
- Retour à la Mairie : décorations de 6 adhérents, médailles croix du combattant, devant le parvis de la Mairie. Suivi d'un vin d'honneur à la salle du Conseil

Je tiens à remercier de tout cœur en tant que président :
- Mme Marietta KARAMANLI, députée de la Sarthe
- M. Marcel MORTREAU, Maire de Sargé-Lès-Le Mans, et ses adjoints et le Conseil Municipal

- M. Jean MANIVASSAGANE, Président de l'association Médaillés Militaires
- M. Jean-Jacques CAFFIER, Président de l'association Souvenirs Français
- Nos décorés, nos porte-drapeaux pour leur dévouement
- Les 3 sœurs de B. HEUZARD et beau-frère

La journée s'est terminée par un repas à la salle des fêtes.

Vive la F.N.A.C.A. et que la paix règne dans le monde

Date à retenir :

- 18/10/2022 : Assemblée Générale
- 26/11/2022 : Repas

M. André LECONTE

Président de la F.N.A.C.A.

L'UNION

ATHLÉTIQUE SARGÉENNE

Cette année nos athlètes dans toutes les catégories ont pu faire une saison hivernale avec le retour des cross, des lancers long et des compétitions en salle.

Nos jeunes athlètes ont pu performer et réaliser une bonne saison hivernale qui envisage une saison estivale prometteuse.

Quelques athlètes ont participé aux championnats de France hivernale :

Sur le groupe de combinard entraîné par Pierre Gendron,

- **Lilian Mellarede** a participé à son 1^{er} championnat de France en salle en épreuves combinées et obtenu un score de 4541 points avec 7 épreuves (60m/ longueur/ poids / hauteur / 60haies / perche / 1000m) sur 2 jours.
- Autres athètes qualifiés aux championnats de France en salle :
- **Anton Gourgousse** et **Arthur Bois**, avec 2 autres athlètes de l'ESA, sur le 4x100 m, catégorie cadet. Ce relais détient le nouveau record de Sarthe en 1'34"89.

- **Caroline Cibois** sur le 800m (2'27"14).

- Caroline Cibois qui obtient, avec l'équipe féminine junior une belle médaille de Bronze au championnat de France de cross.

Athlète qui cette année en épreuves combinées en salle obtient un résultat de 3047 points, soit un niveau national 4.

- **Nina Rebuffe**, cadette, record de Sarthe sur 60 haies : 8"91 (niveau N4), record de Sarthe en pentathlon : 3207 points (niveau N4). Record de Sarthe sur le relais 4x200 avec ses équipières de l'ESA (1'47"70).

- Gautier Loones, performance Nationale 4 avec le record de Sarthe sur 400 m espoir en Salle (49"31).

Du côté de nos lanceuses, entraînées par Pierre, Arnaud Pennetier et Steven Petitpas, de belles performances aussi.

- **Marie Pennetier**, en lancer de marteau, catégorie cadettes, est championne régionale et inter régionale avec 43 m. Sa meilleure performance hivernale est de 43,43 m.

- **Manon Pennetier**, en lancer de marteau, catégorie junior, est vice championne régionale et 3^{ème} aux inter régions avec 43,20 m.

Tous ces athlètes seront à suivre cet été...

N'oublions pas nos deux jeunes juges Ronan et Antonin Gandon qui ont obtenu leur diplôme de juge national.

Car nos athlètes sont des compétiteurs mais aussi des juges, personnes indispensables pour qu'une compétition puisse exciter.

Côté organisation, après deux ans d'interruption en raison de la situation sanitaire nous avons pu de nouveaux réaliser nos deux courses. Les coureurs ont pu de nouveaux fouler, avec plaisir, les rues de Sargé Lès Le Mans et de Changé et battre pour certains leur record sur les 10km et 5km proposés sur les deux villes. Ce fut des éditions avec un niveau relevé, dont des jeunes ayant participé aux championnats de France de cross. Rappelons que ces courses sont qualificatives pour les championnats de France du 10 km. Merci aux bénévoles, sponsor et collectivité locales pour leur aide et leur soutien. Et merci aux coureurs, quel que soit le niveau, d'avoir répondu présents. On vous attend aussi nombreux l'année prochaine !

Pour toute personne intéressée par l'athlétisme, des jeunes aux adultes n'hésitez pas à nous contacter. Possibilité de séance de découverte en fin de saison.

Contact : Lydie Héraud - Secrétaire : 06 45 31 52 04

Adresse mail : unionathletiquesarge@gmail.com

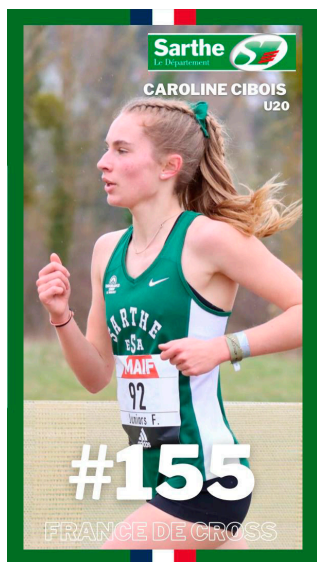

AS SARGÉ FOOT



Le club de l'AS Sargé termine la saison 2021-22 avec deux événements importants. Le club fêtera ses 50 ans le samedi 18 juin puis organisera Le Challenge WILLY WEBER le week end suivant.

50 ans du club Samedi 18 juin

Programme :

Matin

-> Présentation Ecole
de Foot
--> 12h - 14h : Barbecue Géant

Après-midi

- > U13 Féminines
- > Matchs U15 à Séniors
et Anciens du club

--> 19h : Soirée Paëlla

CHALLENGE WILLY WEBER

Samedi 25 Juin

Catégories U11 Garçons et U13 féminines

Dimanche 26 Juin

Catégories U13 Garçons et Séniors Féminines



sarge.foot72@gmail.com



Eveline Pollet 06 20 48 04 90

Bruno Péquin 06 09 63 88 05

L'ASSOCIATION

CVMH (CONSERVATEUR DE VÉHICULE MILITAIRE HISTORIQUE)

Les prochaines manifestations du CVMH pour les prochains 6 mois.

Participation à le Mans Classic début juillet.

A l'occasion de la reconstitution d'un camp américain les 5, 6 et 7 août 2022, le CVMH sera présent avec quelques véhicules à Montsurs en Mayenne, Et comme chaque année, le club participera aux cérémonies de la libération de la commune de Saint Calais le 13 août 2022.

Fin août, début septembre présence au Forum des associations de Sargé-Lès-Le Mans

Septembre 2022 participation aux journées du Patrimoine.

Nous remercions la municipalité pour son soutien, ainsi que le public toujours présent à nos manifestations.

Philippe THOMAS
Président du CVMH



SARGÉ AUTOMOBILES

Agence RENAULT

Mécanique - Carrosserie
Renault Minute
Ventes véhicules neufs et occasions
toutes marques

Franck Plaudin

204, route de Bonnétable
72190 SARGÉ-LÈS-LE MANS
Tél. +33 (0)2 43 76 52 50
Port. +33 (0)6 70 48 66 38
Fax +33 (0)2 43 76 43 34
sargeautomobiles@orange.fr



OFFICES DE L'EST MANCEAU
M^e CHERUBIN - M^e LECOMTE - M^e RIVIERRE



Deux Offices Notariaux pour être au plus près de vos besoins

Me Hervé CHERUBIN

Me Franck LECOMTE

Me Matthieu RIVIERRE

3, rue Principale
72190 SARGE-LES-LE MANS

oem.sarge@notaires.fr

La Belle Inutile

72160 CONNERRE

oem.connerre@notaires.fr

Téléphone : 02 43 54 01 54
du lundi au vendredi : 08h30 - 12h30 / 13h30 - 17h30
sur RDV en dehors de ces horaires

Mayenne Liberty



MONTSÛRS

**5 au 7
Août 2022**

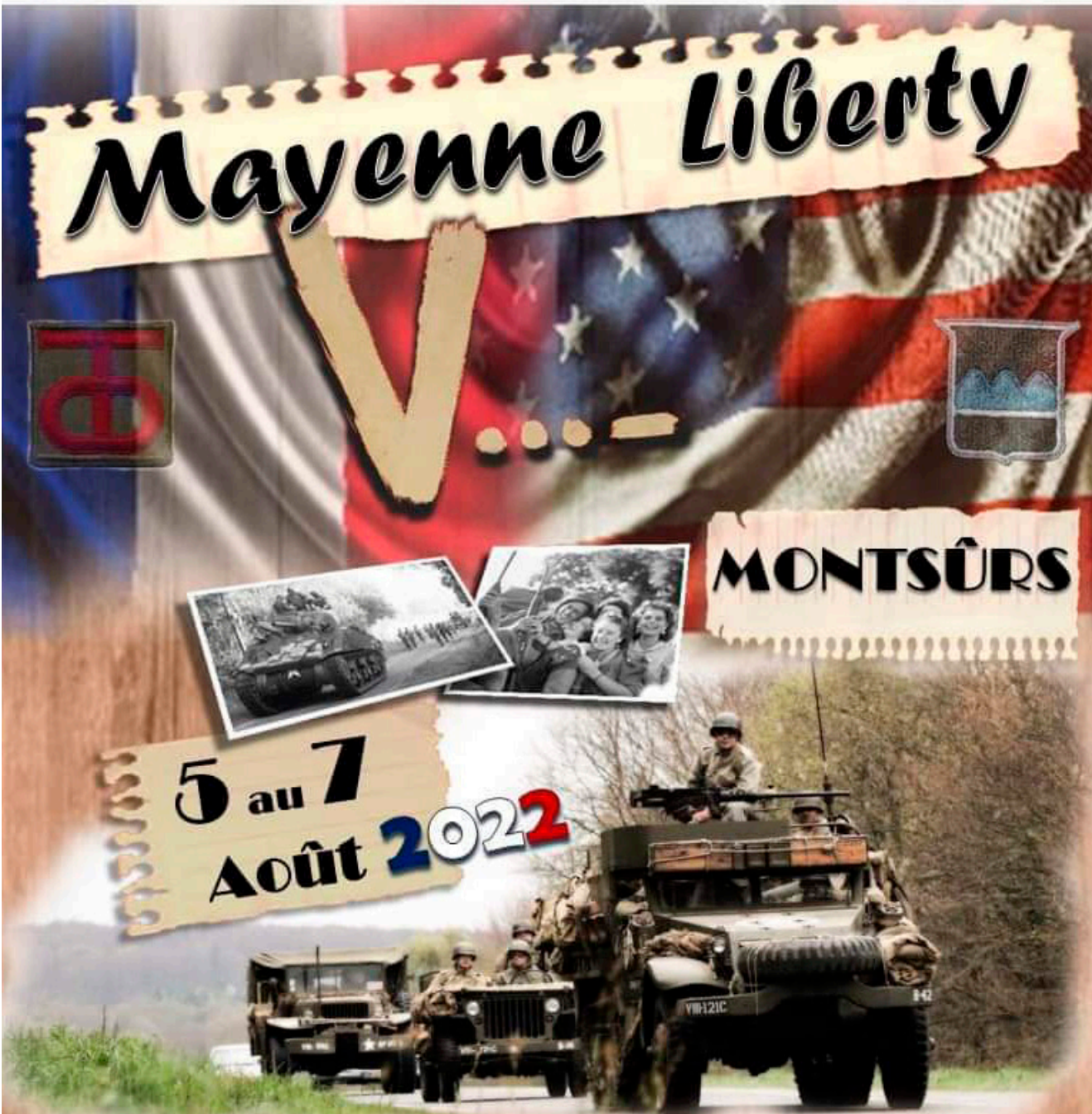

**RECONSTITUTION ET HISTOIRE VIVANTE – 50 VEHICULES D'EPOQUE
BAL DE LA LIBERATION – AMBIANCE ANNEES 40**



Scannez le
programme

 Mayenne Liberty 2022

CLUB PHOTOS

L'exposition de la section photo du CSL qui se tenait début avril a retrouvé son public après 2 éditions annulées. Le public a répondu tout le weekend et a pu échanger avec les photographes. Dès le vendredi matin les écoles étaient au rendez-vous pour découvrir les 150 images présentées. Pendant tout le weekend, nous aurons accueilli près de 700 personnes.

Nous vous donnons rendez-vous en 2023 pour la 30^{ème} édition. Si vous aimez la photographie et que vous voulez partager votre passion, venez nous rejoindre le vendredi soir ou le jeudi après-midi. Le club est ouvert à tous, débutants ou expérimentés.

Michel BOUEILH
Président Club Photos

Contact CSL : 02.43.76.45.73
ou cslsarge@wanadoo.fr.

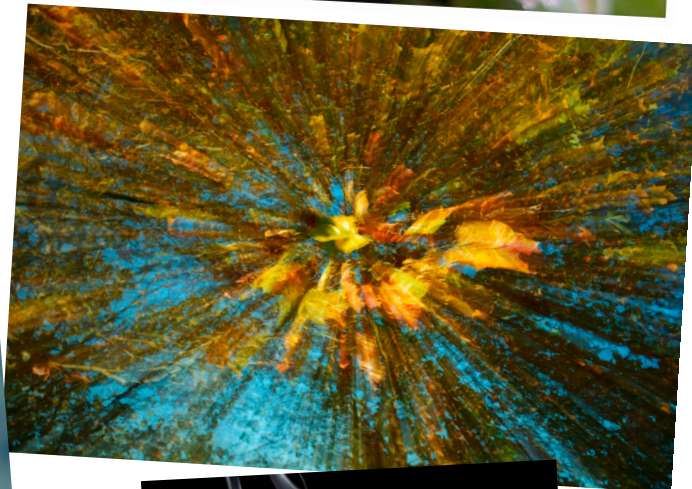

L'ÉCOLE BUISSONNIÈRE

Retour sur notre Chouette nuit du 18 mars dernier

Nous avons réuni une quarantaine de personnes, sargéens mais pas seulement, autour de Jean-Yves Renvoisé, bénévole de la LPO, qui a partagé sa passion des rapaces nocturnes, présenté les dangers qui les guettent et les moyens d'y remédier. Avant de partir avec lui dans les chemins entre Coulaines et Sargé, à la rencontre espérée de la chevêche. Nous avons terminé la soirée en partageant le verre de l'amitié. Avant le départ en balade, sous la pleine lune, éclairée par de petites lanternes, Catherine Moreau, nouvelle adhérente de l'Ecole Buissonnière, nous a enchantés avec de petites devinettes, suivies des facéties de Nesrine et de la Chouette des frères Grimm.

Un grand merci à Catherine pour cette échappée poétique, qui sera peut-être déclinée sous une autre forme cette année.

Je tiens ici à dire un grand merci aux membres du bureau, Christine, Jacky, Joelle, Martine et Yves toujours aussi disponibles et dynamiques et sans qui cette soirée n'aurait pu avoir lieu, ainsi qu'à Marie-Annick, qui est toujours présente à nos côtés pour nous apporter son soutien. Un grand merci également à Catherine et Blandine pour leur aide lors de notre soirée et à Sandra, responsable de la médiathèque «La parenthèse», qui a mis à notre disposition divers ouvrages sur les rapaces, tant pour les enfants que pour les adultes. Ces ouvrages sont toujours disponibles.

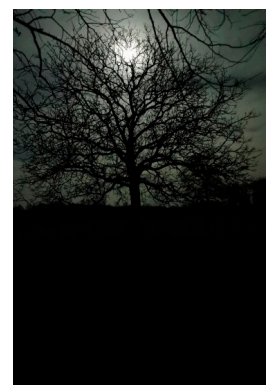

Ramarchage du 13 avril 2022

Ce fut un succès : près d'une cinquantaine de personnes, dont une trentaine de jeunes footballeurs et footballeuse à notre ramarchage !

Alors, vous vous posez peut-être cette question :

Un ramarchage, qu'est-ce que c'est ?

Réponse : on marche et on ramasse les déchets que nous trouvons sur notre chemin. On peut aussi parler de balades zéro déchets.

C'était la 3^{ème} sortie ramarchage organisée par l'association l'Ecole Buissonnière. Mais il s'agissait de la première en association avec le service Jeunesse de Sargé, le conseil municipal jeunes, le local jeunes et le club de foot de l'AS Sargé.

Nous avons préparé cet après-midi avec Dominique Ravenel, adjointe au maire, chargée de la commission jeunesse-conseil municipal jeunes-restauration scolaire, Gaétan Geffroy responsable du service jeunesse et de Matthieu Verherbruggen, animateur au sein de ce même service.

Emmanuel Guineheu, président du club de foot a également souhaité que les jeunes de son club se joignent à nous.

Nous avons été accompagnés d'Audrey Lachaux, ambassadrice du tri auprès du Service Propreté de le Mans Métropole. Elle n'est pas venue les mains vides.

Un certain nombre d'entre nous avons pu disposer de pinces à ramasser les déchets.

Vêtus de préférence de gilets fluorescents afin d'être bien identifiés et en sécurité, les participants, petits et grands, se sont répartis dans divers secteurs d'intervention dans Sargé : centre-ville, stade de foot et zone d'activité de la pointe. Ils ont travaillé en équipe, les uns utilisant des pinces, d'autres transportant des sacs, ainsi que des bouteilles vides destinées à la collecte des mégots.

La balade s'est terminée vers 16h, les participants se regroupant à l'Ecole Maurice Genevoix sous le préau. Un goûter bien mérité, offert par l'Ecole Buissonnière et la municipalité leur a été servi.





A cette occasion, Audrey Lachaux a dressé un bilan quantitatif et qualitatif de la collecte. Puis elle a arbitré un jeu du tri sélectif sous forme de relais entre deux équipes.

Ce fut un très bel après-midi.

Nous avons été ravis de cette action collective qui a mélangé les générations et a rassemblé sur une même problématique des groupes avec divers centres d'intérêt.

Merci à tous.

Bientôt, entre la place des Commerces et l'église, non loin du banc, vous trouverez une boîte à livres réalisée par un adhérent de l'Ecole Buissonnière. Notre association veillera à son alimentation régulière et à son entretien.

Si vous voulez rejoindre l'Ecole Buissonnière, nous sommes à votre disposition pour vous renseigner et écouter vos propositions d'animations.

D'ailleurs, avis aux bricoleurs et bricoleuses, un projet de repaire Café sur une demi-journée au 2^{ème} semestre, est en cours d'élaboration.

Si vous êtes intéressés, contactez nous.

A bientôt.

lecole.buissonniere.sarge@gmail.com

06 30 63 65 06

JUMELAGE

Ouvrez votre famille sur l'Europe !

Vous vivez dans une ville ouverte sur l'Europe depuis longtemps et vous avez peut-être envie de profiter de cette ouverture européenne exceptionnelle pour une petite ville comme la nôtre.

Vous pouvez prendre contact avec le comité de jumelage directement auprès de son président Fabrice Courtin (06.28.30.34.40 ou fabrice.courtin@cegetel.net) ou venir nous rencontrer le samedi 25 juin 2022 à la fête des écoles publiques, ou encore au forum des associations le dimanche 28 août 2022.

ECHANGES ENTRE FAMILLES

Rencontrer une famille anglaise ou allemande et partager chaque année un week-end d'échanges et de bonne humeur, c'est ce que propose le comité depuis plus de 30 ans.

A Pâques, les familles se retrouvent avec les anglais d'**Holton-Le-Clay** une année en Angleterre et l'année suivante en France. C'est un moment privilégié pour partager nos différentes cultures et pour découvrir un pays qui oscille entre traditions et modernité. Sargé-lès-le Mans et Holton-Le-Clay sont jumelées depuis 1994.



A l'Ascension, les familles sargéennes retrouvent leurs amis allemands de **Vacha** une année en Allemagne et la suivante en France. C'est une amitié très forte qui dure depuis 1991 et qui réunit plus d'une centaine de participants chaque année. La rencontre 2022 a eu lieu à Vacha du 26 au 29 mai derniers.

Par ailleurs, des participants tchèques se joignent régulièrement à cette rencontre car la ville tchèque de Blatna est jumelée à la fois avec Sargé mais aussi avec Vacha. Ce triple jumelage donne lieu aussi aux camps d'été tri-nationaux pour les adolescents de nos trois villes.

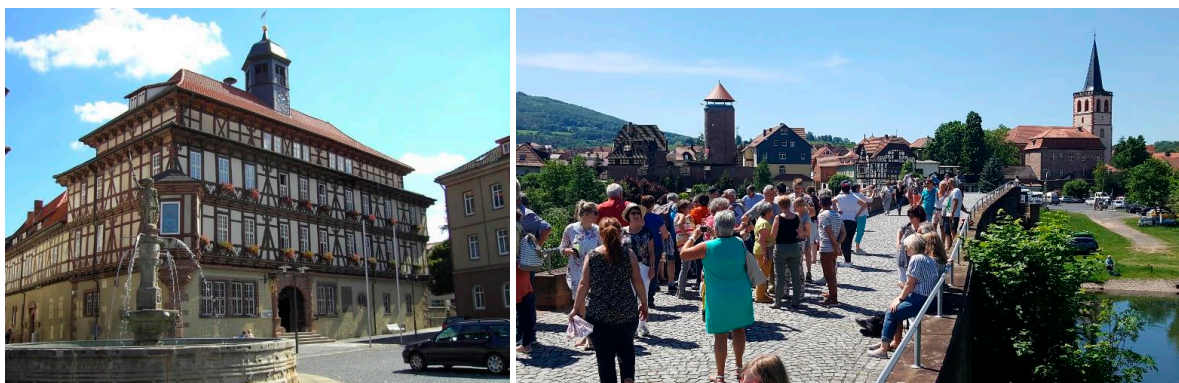

CAMPS D'ETE POUR LES 12-17 ANS

Les camps pour les adolescents se déroulent alternativement en Allemagne, en République Tchèque et en France. Ils rassemblent 15 jeunes de chaque ville (Sargé, Vacha et Blatna) soit 45 jeunes et leurs animateurs. La pratique sportive, les visites culturelles et l'animation du camp permettent aux jeunes de mieux se connaître. Ils communiquent tous en anglais principalement car c'est la langue étudiée par tous.



Cette année, le camp aura lieu en République Tchèque pendant la deuxième semaine du mois d'août. Cette activité est subventionnée par l'Office Franco-Allemand pour la Jeunesse (OFAJ) qui est notre partenaire privilégié pour le montage et le financement du « Summer camp ». Les communes de Sargé-Lès-Le Mans, Vacha et Blatna participent aussi financièrement. Le coût d'une semaine de camp était seulement de 115€ en 2021, transport compris !

PARTENARIAT ENTRE LES ECOLES

Depuis la rentrée de septembre 2017, les élèves de CM2 des écoles Maurice Genevoix et Notre-Dame communiquent en anglais avec des élèves du même âge à Blatna. Cette expérience permet à nos jeunes français et aux jeunes tchèques d'avoir une expérience pratique de l'apprentissage de l'anglais.

La crise sanitaire a mis ces échanges en sommeil mais ils devraient être relancés pour la rentrée de septembre 2022.

STAGES

Avoir une expérience à l'étranger est un élément qui compte sur un CV. Le comité de jumelage est un intermédiaire pour aider les jeunes des villes partenaires à trouver un stage autour de Sargé et pour loger les stagiaires dans des familles sargéennes. De même, les jeunes de Sargé peuvent trouver un stage et être accueillis dans des conditions privilégiées dans nos trois villes partenaires.

La mairie de Sargé-lès-le Mans s'est portée candidate pour accueillir un jeune allemand ou une jeune allemande de Vacha en Service Civique à la rentrée de septembre 2022. Sa mission serait de mener des actions sur la citoyenneté européenne.

ÉVÉNEMENTS PONCTUELS

Régulièrement, les membres du jumelage sont invités pour des événements dans nos villes partenaires : pour l'anniversaire de la chute du mur de Berlin en Allemagne, lors d'un week-end consacré à la culture française à Blatna, ou encore lors du carnaval de Vacha.

Des échanges ponctuels peuvent être organisés par les associations sargéennes ou des villes partenaires. Le comité de jumelage vient alors accompagner le projet.

Fabrice COURTIN
Président du comité de jumelage

UTILISER LES BORNES LE MANS SUN

1 - DÉJÀ ABONNÉ À UN OPÉRATEUR DE MOBILITÉ ?

Depuis l'application de votre opérateur de mobilité vous pouvez voir si les bornes le Mans Sun font partie du réseau. Ensuite rien de plus simple, vous pouvez vous recharger directement sur les bornes grâce à la carte/badge de votre opérateur.



Démarrer la recharge

1. Scannez sur la borne votre carte/badge
2. Attendez que la borne ait reconnu votre carte/badge
3. Branchez votre câble à la prise



Arrêter la recharge

4. Scannez sur la borne votre carte/badge
5. Attendez que la borne vous autorise à débrancher votre câble
6. Débranchez votre câble de la prise



2 - VOUS N'AVEZ PAS D'ABONNEMENT, PASSEZ PAR LE QR CODE

Chaque borne de recharge est pourvue d'un QR code. Il vous suffit de le flasher pour pouvoir vous recharger.



Démarrer la recharge

1. Flashez le QRcode (vous êtes redirigé vers une application web)
2. Inscrivez-vous en 5 min
3. Lancez la recharge depuis votre smartphone
4. Attendez que la borne ait reconnu votre smartphone
5. Branchez votre câble à la prise



Arrêter la recharge

6. Arrêtez la recharge depuis votre smartphone
7. Attendez que la borne vous autorise à débrancher votre câble
8. Débranchez votre câble de la prise



CONTACT

mobilite@seeyousun.fr

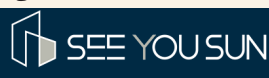

Aubert Peinture
Intérieure et Extérieure
Laquage de meuble
Tél : 06 80 72 91 82
Sargé-Lès-Le Mans

SARGÉ TRADITION
Boucherie - Charcuterie - Volailles
Traiteur
Allée du Commerce
72190 SARGÉ-LES-LE-MANS
Tél. : 02 43 76 58 00

L'Histoire et le Patrimoine de Sargé vous intéressent :

Si vous souhaitez qu'un sujet particulier relatif à l'histoire et au patrimoine de la commune soit développé, contactez-nous

le président michelblin@orange.fr ; le vice-président rcretois@gmail.com

Le tout premier jumelage de Sargé

Première partie :

Prémices de jumelages

Avec la fondation en 1951 de la Communauté européenne du charbon et de l'acier, premier pas vers une paix durable, l'aspiration à créer des liens étroits tant au niveau européen qu'au niveau communal, passe au stade de réalité vécue. Les choses n'allaient pas de soi, elles exigeaient une volonté très forte de compréhension de l'autre, capable de triompher des résistances. Les conventions bilatérales entre des cités ne sont pas un phénomène nouveau. Souvenons-nous du transfert des reliques de saint Liboire du Mans à Paderborn en 836 et à la fraternité d'amour éternelle (fraternitas caritatis perpetua) ainsi conclue entre les deux évêchés. C'était il y a 1186 ans ! Ces deux villes ont en effet scellé en 1967 leur jumelage « moderne ».



Mirador sur le pont avant 1989

À Sargé, parmi les conseillers municipaux élus en 1989, Alain Pelletier avait un ardent désir de créer un jumelage, désir partagé par Alain Durando (qui travaillait pour un voyageur) et Yves Rouy dont le carnet fourmillait d'adresses et Loïc Martin, le Maire n'était pas en reste ! Il fallait d'abord trouver le pays susceptible d'avoir les mêmes aspirations.

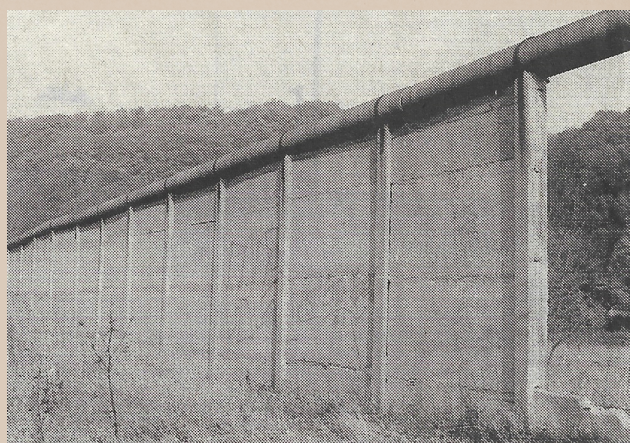

Ouverture vers l'OUEST dans le Mur de Berlin

Le mur de Berlin est tombé (9 novembre 1989 - l'URSS le 29 décembre 1991). On a fêté le bicentenaire de la Révolution. C'est donc vers l'Allemagne de l'Est qu'ils se dirigent, plus particulièrement vers la zone frontalière. Quelques adresses en poche, les précurseurs Alain Durando et son neveu « traducteur », le maire, Loïc Martin, Yves Rouy, Alain Pelletier partent à la recherche d'une petite ville qui pourrait avoir des caractéristiques communes avec Sargé.

Hôtel de ville
de Vacha

Après 12 heures de route, ils arrivent à Dermbarch où l'accueil est sympathique, agréable.

Pendant leur absence, Janine Rouy reçoit puis transmet aux voyageurs un message les informant qu'une municipalité se propose pour un jumelage.



Nos cinq hommes souhaitent voir ces candidats et prétextent qu'ils ont une longue route pour décliner poliment l'invitation à dîner de la municipalité de Dermbach mais devant l'insistance de leurs hôtes, les Sarthois cèdent et dînent. La nuit tombe, ils partent après des adieux cordiaux. Ils se rendent à quelques kilomètres, franchissent la Werra en passant devant la guérite et entrent à Vacha. Nos Sargéens demandent leur chemin à une charmante personne et trouvent aisément la mairie (rathaus). Sur les lieux, c'est une ville en fête qui les accueille. Oubliées les heures d'attente ! Les voyageurs passent au milieu d'une haie d'honneur ! Passé les palabres chaleureuses, « tous voulaient intervenir, sans qu'il n'y ait jamais eu de connotation politique.» ... et un festin les attend !

L'accueil à Vacha (prononcer Fara) est des plus enthousiaste.

Karl-Heinz Grubel, le maire de Vacha reçoit les nouveaux arrivants dans la salle historique du Conseil et explique la liesse de la population : Chacun attend cette délégation de Français, dignes descendants d'Obélix et Astérix. Ils arrivent après 40 ans de privation de ce droit le plus essentiel, la Liberté. Les habitants de Vacha sont au pied du Mur, en zone interdite. Ils ne disposent que d'une bande de terre de cinq kilomètres de large... Le maire trace une image réaliste de la vie en Allemagne de l'Est, « dans la frontière intérieure ». Les têtes et les regards sont perplexes.



à Vacha Karl-Heinz Grubel, Petra Kaiser, Loïc Martin

Trente ans plus tard, Martin Müller explique encore : Depuis la chute du mur, « beaucoup d'Allemands de l'Est vivent en Allemagne de l'Ouest. Cela est dû surtout au manque d'emploi. Ce qui crée des rivalités entre les deux parties du pays. «Nous avons aussi une sorte de migration d'Ouest en Est et d'Est en Ouest... bien sûr plus d'Est en Ouest», explique-t-il. «Cela est dû au démantèlement économique à l'Est avec la fermeture des usines après la destruction du mur. Aujourd'hui encore, il y a de la frustration entre ceux de l'Est et de l'Ouest.»



Le pont sur la Werra est nommé «Pont de l'unité» depuis 1990.



Le Pont sur la Werra en 1995



Square de Vacha, les présidents de jumelage Frank Pach et Yves Rouy

« En souvenir du 25^e anniversaire de la chute du mur de Berlin le 9 novembre 1989 »



Même si beaucoup de progrès ont été accomplis, il reste de grandes disparités entre l'Est et l'Ouest. Ce qui explique ce souhait du maire, Martin Müller, à l'occasion des 30 ans de la chute du mur de Berlin : l'égalité totale entre Est et Ouest. La construction du mur a débuté dans la nuit du 12 au 13 août 1961. Il a été démolie le 9 novembre 1989.

Ce mur a séparé de nombreuses familles et traumatisé tout un pays.

Après la visite en 1990, le lien récemment noué continue à se développer grâce à des échanges nourris de courriers et de communications téléphoniques entre les Maires et les conseils municipaux. La première délégation arrive à Sargé le 30 mai 1991.

Signature de la charte de jumelage 30 octobre 1991



AFIN DE VOUS CONSEILLER ET VOUS ACCOMPAGNER GRATUITEMENT DANS UNE DÉMARCHÉ DE RÉNOVATION ÉNERGÉTIQUE DE VOTRE LOGEMENT, LE PAYS DU MANS A LANCÉ SURE, LE SERVICE UNIQUE POUR LA RÉNOVATION ÉNERGÉTIQUE.

Vous avez un projet de rénovation énergétique ?



scannez-moi !



02 55 44 10 10

www.sure-paysdumans.fr

Appel gratuit, du lundi au vendredi de 8h30 à 17h30

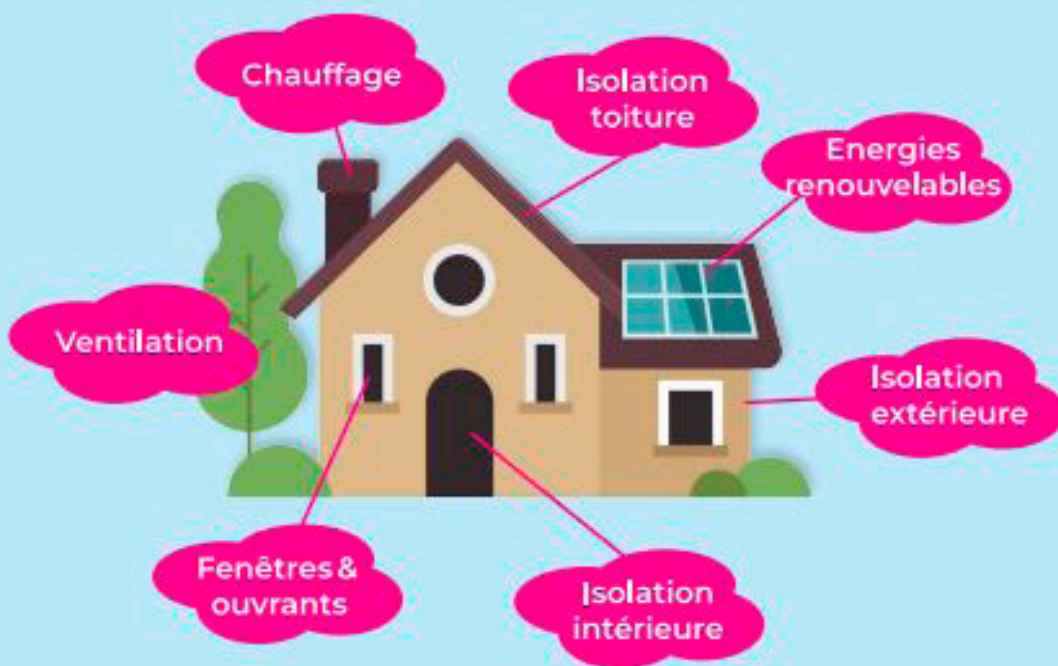

Service Unique pour la Rénovation Énergétique
des logements du Pays du Mans

opéré par

CITÈMÉTRIE

avec



France Rénov'



Les certificats d'économies d'énergie



PAYS de la LOIRE

@paysdumans

www.paysdumans.fr

